



โครงสร้างการแบ่งส่วนราชการ/ส่วนงานภายใน มหาวิทยาลัยรามคำแหง

งานวิเคราะห์และประสานการวางแผน
กองแผนงาน มิถุนายน ๒๕๖๕

คำนำ

เอกสารโครงสร้างการแบ่งส่วนราชการ/ส่วนงานภายใน มหาวิทยาลัยรามคำแหง กองแผนงาน ได้ดำเนินการทบทวนและปรับปรุงเอกสารโครงสร้างการแบ่งส่วนราชการ/ส่วนงานภายในของมหาวิทยาลัยรามคำแหงให้เป็นปัจจุบัน โดยมีวัตถุประสงค์เพื่อใช้เป็นหลักฐานในการปฏิบัติงานและพิจารณาในการปรับปรุงโครงสร้าง รวมถึงการวิเคราะห์อัตรากำลังตำแหน่งต่าง ๆ ตลอดจนใช้อ้างอิงในเรื่องเกี่ยวกับโครงสร้างการแบ่งส่วนราชการ/ส่วนงานภายใน ของมหาวิทยาลัยรามคำแหง ณ เดือนมิถุนายน ๒๕๖๕ เป็นต้นไป หากส่วนราชการใดมีข้อแก้ไขหรือปรับปรุงจักดำเนินการให้เป็นกรณี ๆ ต่อไป

ในการดำเนินการจัดทำเอกสารโครงสร้างการแบ่งส่วนราชการ/ส่วนงานภายใน มหาวิทยาลัยรามคำแหงฉบับนี้ ได้รับความร่วมมือจากหน่วยงานต่าง ๆ ของมหาวิทยาลัยรามคำแหงเป็นอย่างดี กองแผนงานจึงใคร่ขอขอบพระคุณมา ณ โอกาสนี้

งานวิเคราะห์และประสานการวางแผน

กองแผนงาน

มิถุนายน ๒๕๖๕

สารบัญ

	หน้า
๑. ประวัติความเป็นมาของมหาวิทยาลัยรามคำแหง	๑-๕
๒. โครงสร้างการแบ่งส่วนราชการ/ส่วนงานภายใน มหาวิทยาลัยรามคำแหง	๖-๑๔
๓. โครงสร้างการแบ่ง <u>ส่วนราชการ</u> สำนักงานอธิการบดี	๑๕-๒๒
๓.๑ กองกลาง	๑๕
๓.๒ กองคลัง	๑๖
๓.๓ กองการเจ้าหน้าที่	๑๗
๓.๔ กองกิจการนักศึกษา	๑๘
๓.๕ กองอาคารสถานที่	๑๙
๓.๖ กองแผนงาน	๒๐
๓.๗ กองงานวิทยาเขตบางนา	๒๑
๓.๘ กองบริการการศึกษา	๒๒
โครงสร้างการแบ่งส่วนงานภายใน สำนักงานอธิการบดี	๒๓-๒๘
๓.๙ สาขาวิทยบริการเฉลิมพระเกียรติต่างประเทศ	๒๓
๓.๑๐ สาขาวิทยบริการเฉลิมพระเกียรติส่วนภูมิภาค (๒๕ จังหวัด)	๒๔
๑) จังหวัดนครศรีธรรมราช	
๒) จังหวัดอุทัยธานี	
๓) จังหวัดปราจีนบุรี	

- ๔) จังหวัดอำนาจเจริญ
- ๕) จังหวัดนครพนม
- ๖) จังหวัดแพร่
- ๗) จังหวัดนครราชสีมา
- ๘) จังหวัดสุโขทัย
- ๙) จังหวัดขอนแก่น
- ๑๐) จังหวัดศรีสะเกษ
- ๑๑) จังหวัดอุดรธานี
- ๑๒) จังหวัดตรัง
- ๑๓) จังหวัดลพบุรี
- ๑๔) จังหวัดหนองบัวลำภู
- ๑๕) จังหวัดชัยภูมิ
- ๑๖) จังหวัดพังงา
- ๑๗) จังหวัดเพชรบูรณ์
- ๑๘) จังหวัดกาญจนบุรี
- ๑๙) จังหวัดสุรินทร์
- ๒๐) จังหวัดบุรีรัมย์
- ๒๑) จังหวัดสงขลา
- ๒๒) จังหวัดเชียงราย

๒๓) จังหวัดสกลนคร (* ยังไม่ได้จัดการเรียนการสอน)	
๒๔) จังหวัดเชียงใหม่	
๒๕) จังหวัดภูเก็ต (* ยังไม่ได้จัดการเรียนการสอน)	
๓.๑๑ สำนักงานตรวจสอบภายใน	๒๕
๓.๑๒ สำนักงานธรรมาภิบาลและการบริหารความเสี่ยง	๒๖
๓.๑๓ ศูนย์บ่มเพาะวิสาหกิจและจัดการทรัพยากรสิ้นทางปัญญา	๒๗
๓.๑๔ สำนักงานบริการทางวิชาการ	๒๘
๔. โครงสร้างการแบ่งส่วนราชการ คณะ	๒๙-๓๙
๔.๑ คณะนิติศาสตร์	๒๙
๔.๒ คณะบริหารธุรกิจ	๓๐
๔.๓ คณะมนุษยศาสตร์	๓๑
๔.๔ คณะศึกษาศาสตร์	๓๒
- โรงเรียนสาธิตมหาวิทยาลัยรามคำแหง (ฝ่ายมัธยม)	๓๓
- โรงเรียนสาธิตมหาวิทยาลัยรามคำแหง (ฝ่ายประถม)	๓๔
- โรงเรียนสาธิตมหาวิทยาลัยรามคำแหง วิทยาเขตบางนา	๓๕
๔.๕ คณะวิทยาศาสตร์	๓๖
๔.๖ คณะรัฐศาสตร์	๓๗
๔.๗ คณะเศรษฐศาสตร์	๓๘
๔.๘ บัณฑิตวิทยาลัย	๓๙

โครงสร้างการแบ่งส่วนงานภายใน คณะ	๔๐-๔๗
๔.๙ โครงการปรัชญาดุษฎีบัณฑิตทางสังคมศาสตร์	๔๐
๔.๑๐ คณะวิศวกรรมศาสตร์	๔๑
๔.๑๑ คณะทัศนมาตรศาสตร์	๔๒
๔.๑๒ คณะสื่อสารมวลชน	๔๓
๔.๑๓ คณะศิลปกรรมศาสตร์	๔๔
๔.๑๔ คณะพัฒนาทรัพยากรมนุษย์	๔๕
๔.๑๕ คณะสาธารณสุขศาสตร์*	๔๖
๕. โครงสร้างการแบ่งส่วนราชการ สำนัก/สถาบัน	๔๗-๕๒
๕.๑ สำนักบริการทางวิชาการและทดสอบประเมินผล	๔๗
๕.๒ สำนักหอสมุดกลาง	๔๘
๕.๓ สำนักเทคโนโลยีการศึกษา	๔๙
๕.๔ สำนักพิมพ์	๕๐
๕.๕ สถาบันคอมพิวเตอร์	๕๑
๕.๖ สถาบันวิจัยและพัฒนา	๕๒

หน้า

โครงสร้างการแบ่งส่วนงานภายใน สำนัก/สถาบัน

๕๓-๕๙

๕.๗ สำนักกีฬา

๕๓

๕.๘ สำนักประกันคุณภาพการศึกษา

๕๔

๕.๙ สถาบันวิจัยสัตว์ในภูมิภาคเขตร้อน

๕๕

๕.๑๐ สถาบันศิลปวัฒนธรรมเฉลิมพระเกียรติ

๕๖

๕.๑๑ สถาบันภาษา

๕๗

๕.๑๒ สถาบันการศึกษานานาชาติ

๕๘

๕.๑๓ สถาบันบริการวิชาการทางอิเล็กทรอนิกส์

๕๙

ประวัติความเป็นมาของมหาวิทยาลัยรามคำแหง

มหาวิทยาลัยรามคำแหงจัดตั้งขึ้นตามพระราชบัญญัติมหาวิทยาลัยรามคำแหง พ.ศ. ๒๕๑๔ มีจุดมุ่งหมายให้เป็นสถาบันการศึกษาและวิจัยแบบตลาดวิชา เพื่อแก้ไขปัญหาการขาดแคลนสถานที่เรียนในระดับอุดมศึกษาในสมัยนั้น ปัจจุบันบริหารงานภายใต้พระราชบัญญัติมหาวิทยาลัยรามคำแหง พ.ศ. ๒๕๔๑ ประกาศในราชกิจจานุเบกษา ฉบับกฤษฎีกา เล่ม ๑๑๕ ตอนที่ ๒๔ ก วันที่ ๑๒ พฤษภาคม ๒๕๔๑ มีหลักการและพันธกิจสำคัญของการจัดตั้งมหาวิทยาลัยรามคำแหงปรากฏในมาตรา ๗ ความว่า “ให้มหาวิทยาลัยเป็นสถานศึกษาและวิจัยแบบตลาดวิชา ที่ผู้ศึกษาสามารถศึกษาได้ด้วยตนเอง โดยไม่จำเป็นต้องมาเข้าชั้นเรียนที่มหาวิทยาลัยจัดให้ ทั้งนี้ โดยมีวัตถุประสงค์ให้การศึกษาส่งเสริมวิชาการและวิชาชีพชั้นสูง ทำการสอน ทำการวิจัย ให้บริการทางวิชาการแก่สังคม และทะนุบำรุงศิลปวัฒนธรรม” โดยมีปรัชญาการดำเนินงานเน้นการเปิดโอกาส ความเสมอภาค และความเท่าเทียมกันทางการศึกษาให้กับปวงชนชาวไทยโดยรับนักศึกษาในระดับปริญญาตรีในลักษณะตลาดวิชาควบคู่แบบจำกัดจำนวน ได้ขยายโอกาสทางการศึกษาจากส่วนกลางไปสู่ส่วนภูมิภาค โดยจัดตั้งสาขาวิทยบริการเฉลิมพระเกียรติส่วนภูมิภาคขึ้นในหลายจังหวัดทั่วประเทศและขยายการศึกษาไปสู่ต่างประเทศ นอกจากนี้ยังจัดการเรียนการสอนในระดับบัณฑิตศึกษา ทั้งที่ส่วนกลางและสาขาวิทยบริการเฉลิมพระเกียรติส่วนภูมิภาค อีกทั้งได้เปิดสอนหลักสูตรภาคภาษาอังกฤษทั้งในระดับปริญญาตรีและระดับบัณฑิตศึกษา ปัจจุบันได้มีการพัฒนามหาวิทยาลัยให้เจริญก้าวหน้าในทุกด้าน ยึดหลักการให้บริการวิชาการที่สอดคล้องกับความต้องการของสังคมและประเทศชาติ มีความร่วมมือทางวิชาการกับหน่วยงานต่าง ๆ ทั้งในประเทศและต่างประเทศ มีการนำเทคโนโลยีที่ทันสมัยมาประยุกต์ใช้ในการบริหารและการเรียนการสอนทุกระดับ โดยมุ่งผลิตบัณฑิตที่มี “ความรู้คู่คุณธรรม” มหาวิทยาลัยรามคำแหงได้ให้โอกาสทางการศึกษากับชาวไทยผู้ใฝ่เรียนสมกับคำขวัญของมหาวิทยาลัยรามคำแหงที่ว่า “เปลวเทียนให้แสง รามคำแหงให้ทาง”

การแบ่งส่วนราชการ/ส่วนงานภายใน มหาวิทยาลัยรามคำแหง

ปัจจุบันมหาวิทยาลัยรามคำแหง ประกอบด้วย สำนักงานอธิการบดี บัณฑิตวิทยาลัย คณะ สำนัก สถาบัน ศูนย์ และที่เทียบเท่า จำนวน ๖๕ หน่วยงาน จำแนกเป็นหน่วยงานที่จัดตั้งขึ้นตามพระราชกฤษฎีกา/ประกาศทบวงมหาวิทยาลัย/ประกาศสำนักนายกรัฐมนตรี/ประกาศกระทรวงศึกษาธิการและลงในราชกิจจานุเบกษา จำนวน ๒๒ หน่วยงาน และหน่วยงานในกำกับของมหาวิทยาลัยรามคำแหงจัดตั้งขึ้นตามพระราชบัญญัติมหาวิทยาลัยรามคำแหง พ.ศ. ๒๕๔๑ โดยมีตติสภามหาวิทยาลัยรามคำแหง จำนวน ๔๔ หน่วยงาน ดังนี้

๑. หน่วยงานที่จัดตั้งขึ้นตามพระราชกฤษฎีกา/ประกาศทบวงมหาวิทยาลัย/ประกาศสำนักนายกรัฐมนตรี/ประกาศกระทรวงศึกษาธิการและลงในราชกิจจานุเบกษา จำนวน ๒๒ หน่วยงาน ได้แก่

๑.๑ สำนักงานอธิการบดี ประกอบด้วย ๘ กอง

๑) กองกลาง

๒) กองคลัง

๓) กองการเจ้าหน้าที่

๔) กองกิจการนักศึกษา

๕) กองอาคารสถานที่

๖) กองแผนงาน

๗) กองงานวิทยาเขตบางนา

๘) กองบริการการศึกษา

๑.๒ คณะนิติศาสตร์

๑.๓ คณะบริหารธุรกิจ

๑.๔ คณะมนุษยศาสตร์

๑.๕ คณะศึกษาศาสตร์

- โรงเรียนสาธิตมหาวิทยาลัยรามคำแหง (ฝ่ายมัธยม)

- โรงเรียนสาธิตมหาวิทยาลัยรามคำแหง (ฝ่ายประถม)

- โรงเรียนสาธิตมหาวิทยาลัยรามคำแหง วิทยาเขตบางนา

๑.๖ คณะวิทยาศาสตร์

- ๑.๗ คณะรัฐศาสตร์
- ๑.๘ คณะเศรษฐศาสตร์
- ๑.๙ บัณฑิตวิทยาลัย
- ๑.๑๐ สำนักบริการทางวิชาการและทดสอบประเมินผล
- ๑.๑๑ สำนักหอสมุดกลาง
- ๑.๑๒ สำนักเทคโนโลยีทางการศึกษา
- ๑.๑๓ สำนักพิมพ์
- ๑.๑๔ สถาบันคอมพิวเตอร์
- ๑.๑๕ สถาบันวิจัยและพัฒนา

๒. หน่วยงานในกำกับของมหาวิทยาลัยรามคำแหง จัดตั้งขึ้นตามพระราชบัญญัติมหาวิทยาลัยรามคำแหง พ.ศ. ๒๕๔๑ โดยมติสภามหาวิทยาลัยรามคำแหง จำนวน ๔๓ หน่วยงาน ได้แก่

- ๒.๑ สำนักงานอธิการบดี ประกอบด้วย ๒๙ หน่วยงาน
 - ๒.๑.๑ สาขาวิทยบริการเฉลิมพระเกียรติต่างประเทศ
 - ๒.๑.๒ สาขาวิทยบริการเฉลิมพระเกียรติส่วนภูมิภาค (๒๕ จังหวัด)
 - ๑) จังหวัดนครศรีธรรมราช
 - ๒) จังหวัดอุทัยธานี
 - ๓) จังหวัดปราจีนบุรี
 - ๔) จังหวัดอำนาจเจริญ
 - ๕) จังหวัดนครพนม
 - ๖) จังหวัดแพร่

/๗) จังหวัดนครราชสีมา...

- ๓) จังหวัดนครราชสีมา
 - ๔) จังหวัดสุโขทัย
 - ๕) จังหวัดขอนแก่น
 - ๑๐) จังหวัดศรีสะเกษ
 - ๑๑) จังหวัดอุดรธานี
 - ๑๒) จังหวัดตรัง
 - ๑๓) จังหวัดลพบุรี
 - ๑๔) จังหวัดหนองบัวลำภู
 - ๑๕) จังหวัดชัยภูมิ
 - ๑๖) จังหวัดพังงา
 - ๑๗) จังหวัดเพชรบูรณ์
 - ๑๘) จังหวัดกาญจนบุรี
 - ๑๙) จังหวัดสุรินทร์
 - ๒๐) จังหวัดบุรีรัมย์
 - ๒๑) จังหวัดสงขลา
 - ๒๒) จังหวัดเชียงราย
 - ๒๓) จังหวัดสกลนคร (* ยังไม่ได้จัดการเรียนการสอน)
 - ๒๔) จังหวัดเชียงใหม่
 - ๒๕) จังหวัดภูเก็ต (* ยังไม่ได้จัดการเรียนการสอน)
- ๒.๑.๓ สำนักงานตรวจสอบภายใน
- ๒.๑.๔ สำนักงานบริหารความเสี่ยงและการควบคุมภายใน

- ๒.๑.๕ ศูนย์บ่มเพาะวิสาหกิจและจัดการทรัพยากรสินทางปัญญา
- ๒.๒ โครงการปรัชญาดุขฎฐิบัณฑิตทางสังคมศาสตร์ (โครงการซึ่งอยู่ในความควบคุมดูแลของบัณฑิตวิทยาลัย)
- ๒.๓ คณะวิศวกรรมศาสตร์
- ๒.๔ คณะทัศนมาตรศาสตร์
- ๒.๕ คณะสื่อสารมวลชน
- ๒.๖ คณะศิลปกรรมศาสตร์
- ๒.๗ คณะพัฒนาทรัพยากรมนุษย์
- ๒.๘ คณะสาธารณสุขศาสตร์ (คณะที่ทำการ ณ สาขาวิทยบริการฯ จังหวัดสุโขทัย)
- ๒.๙ สำนักกีฬา
- ๒.๑๐ สำนักประกันคุณภาพการศึกษา
- ๒.๑๑ สถาบันวิจัยสัตว์ในภูมิภาคเขตร้อน
- ๒.๑๒ สถาบันศิลปวัฒนธรรมเฉลิมพระเกียรติ
- ๒.๑๓ สถาบันภาษา
- ๒.๑๔ สถาบันการศึกษานานาชาติ
- ๒.๑๕ สถาบันบริการวิชาการทางอิเล็กทรอนิกส์

โครงสร้างการแบ่งส่วนราชการ/ส่วนงานภายใน

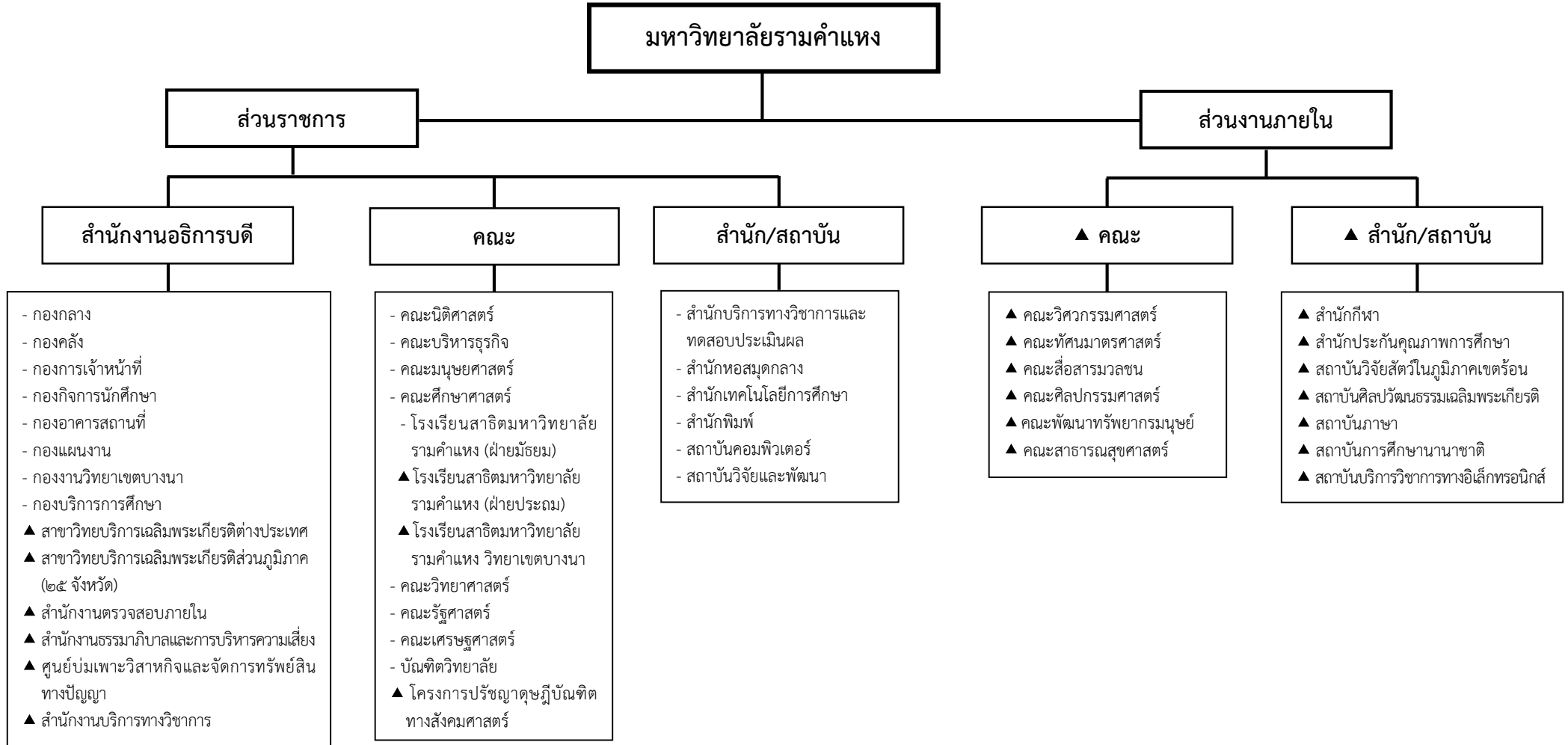

หมายเหตุ ▲ หน่วยงานในกำกับตามมติสภามหาวิทยาลัยรามคำแหง

โครงสร้างการแบ่งส่วนราชการ/ส่วนงานภายใน

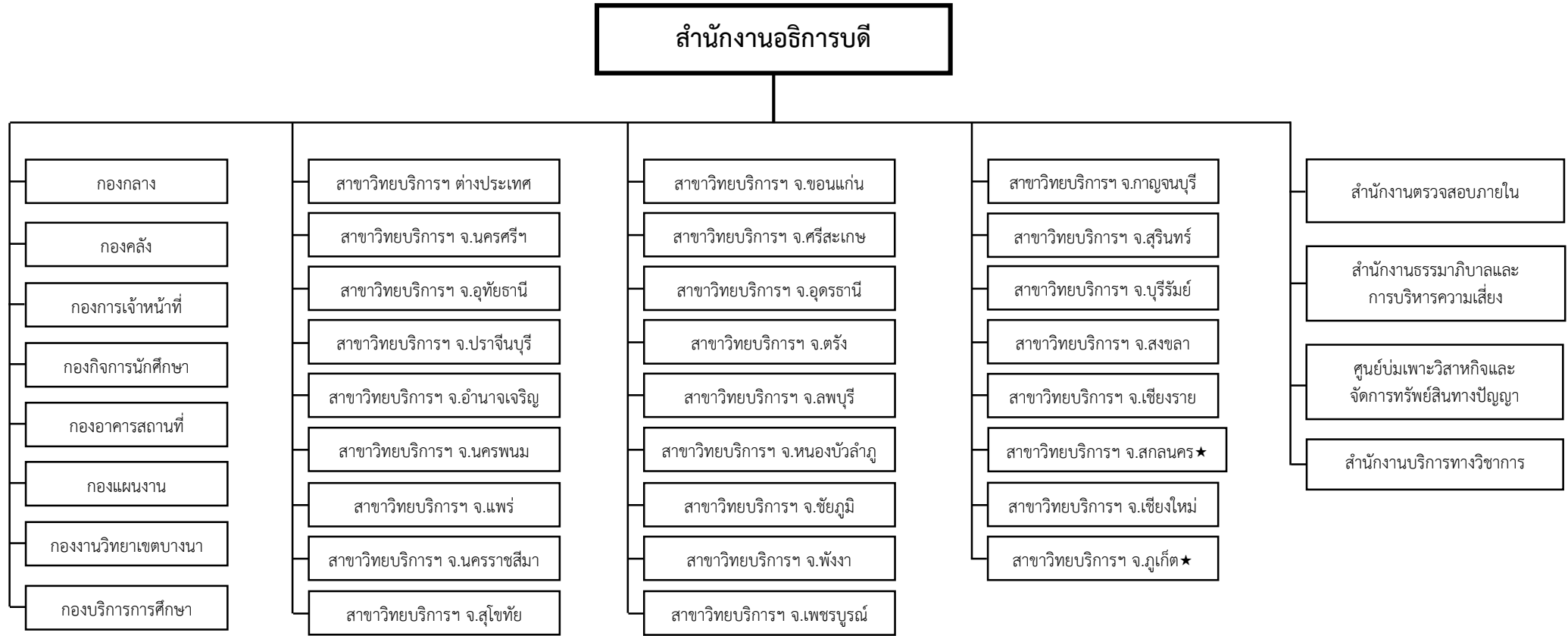

หมายเหตุ ๑. ★ จังหวัดที่ยังไม่ได้ดำเนินการจัดการเรียนการสอน ๒ จังหวัด คือ จังหวัดสกลนคร และ จังหวัดภูเก็ต

โครงสร้างการแบ่งส่วนราชการ/ส่วนงานภายใน

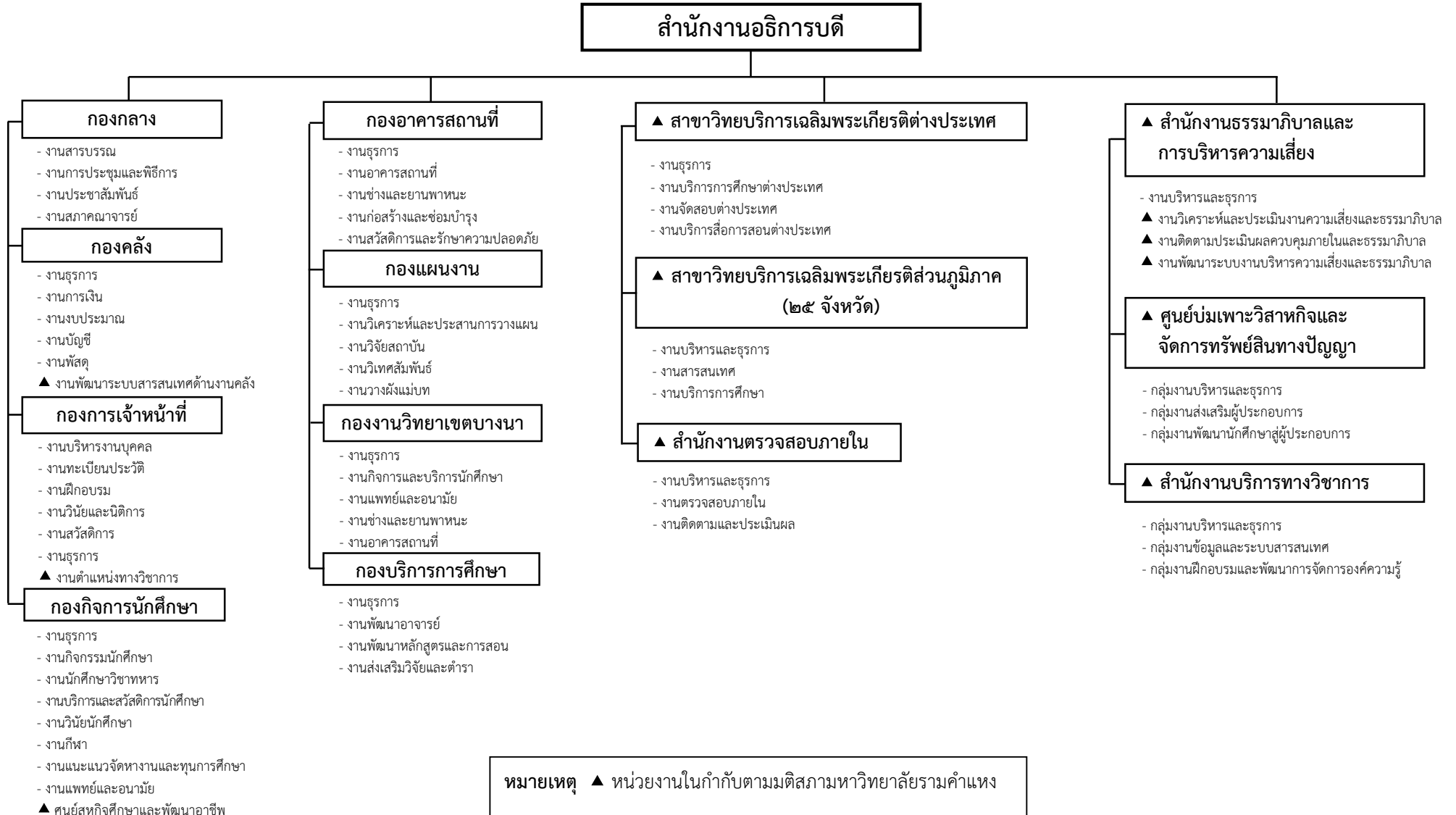

โครงสร้างการแบ่งส่วนราชการ

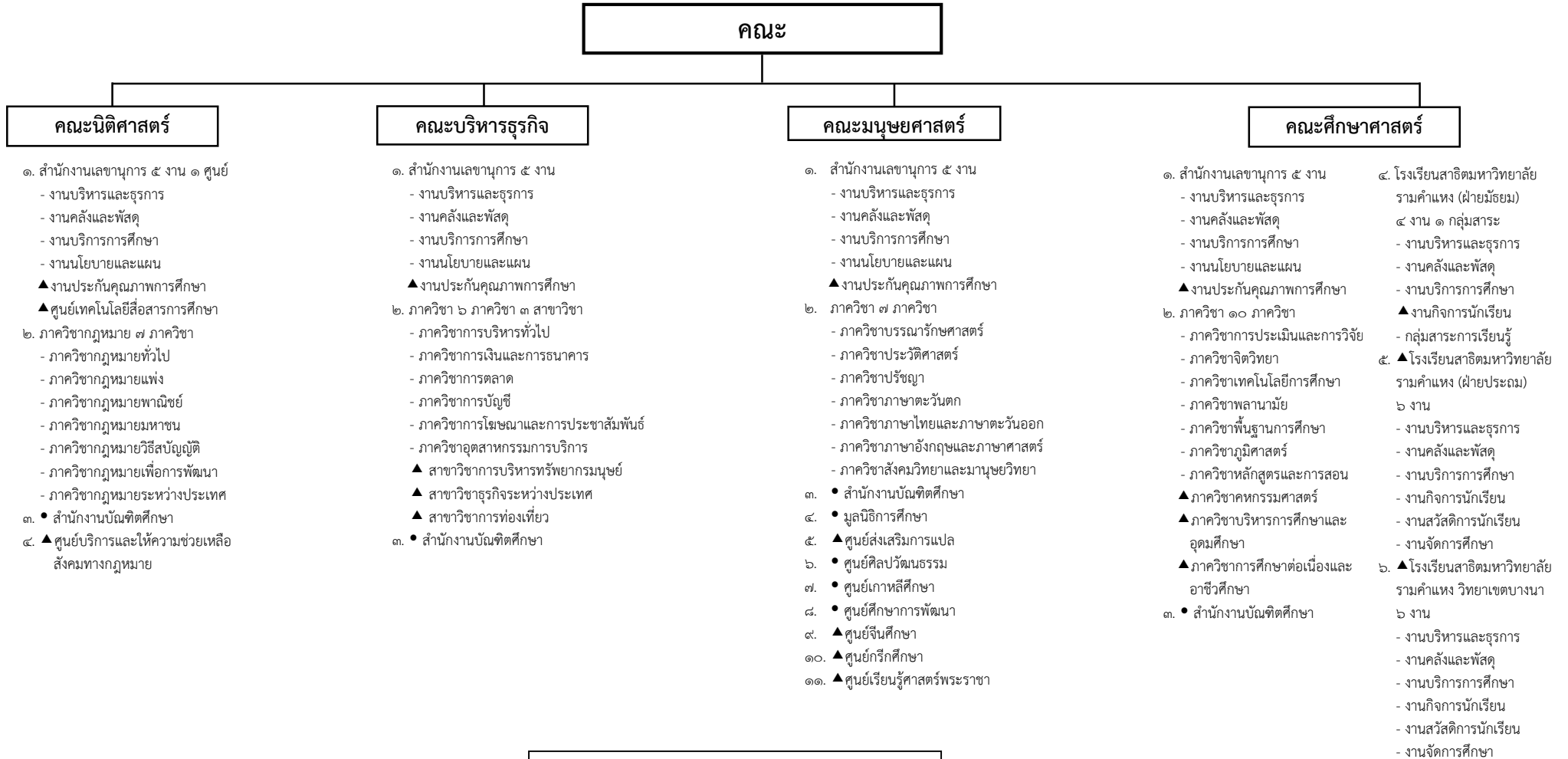

หมายเหตุ ▲ มติสภามหาวิทยาลัยรามคำแหง

- แบ่งส่วนราชการเป็นการภายใน

/คณะวิทยาศาสตร์...

โครงสร้างการแบ่งส่วนราชการ

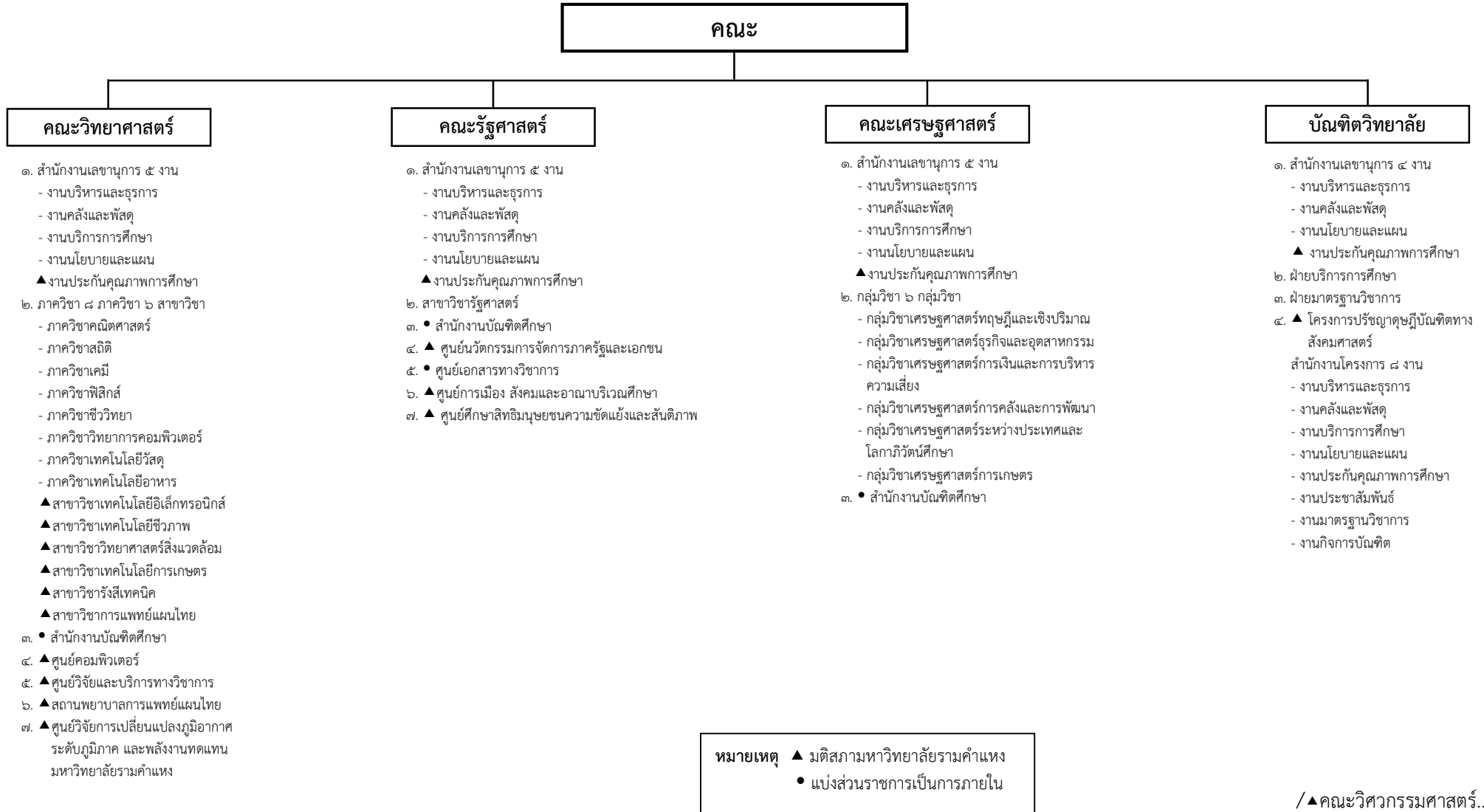

โครงสร้างการแบ่งส่วนงานภายใน

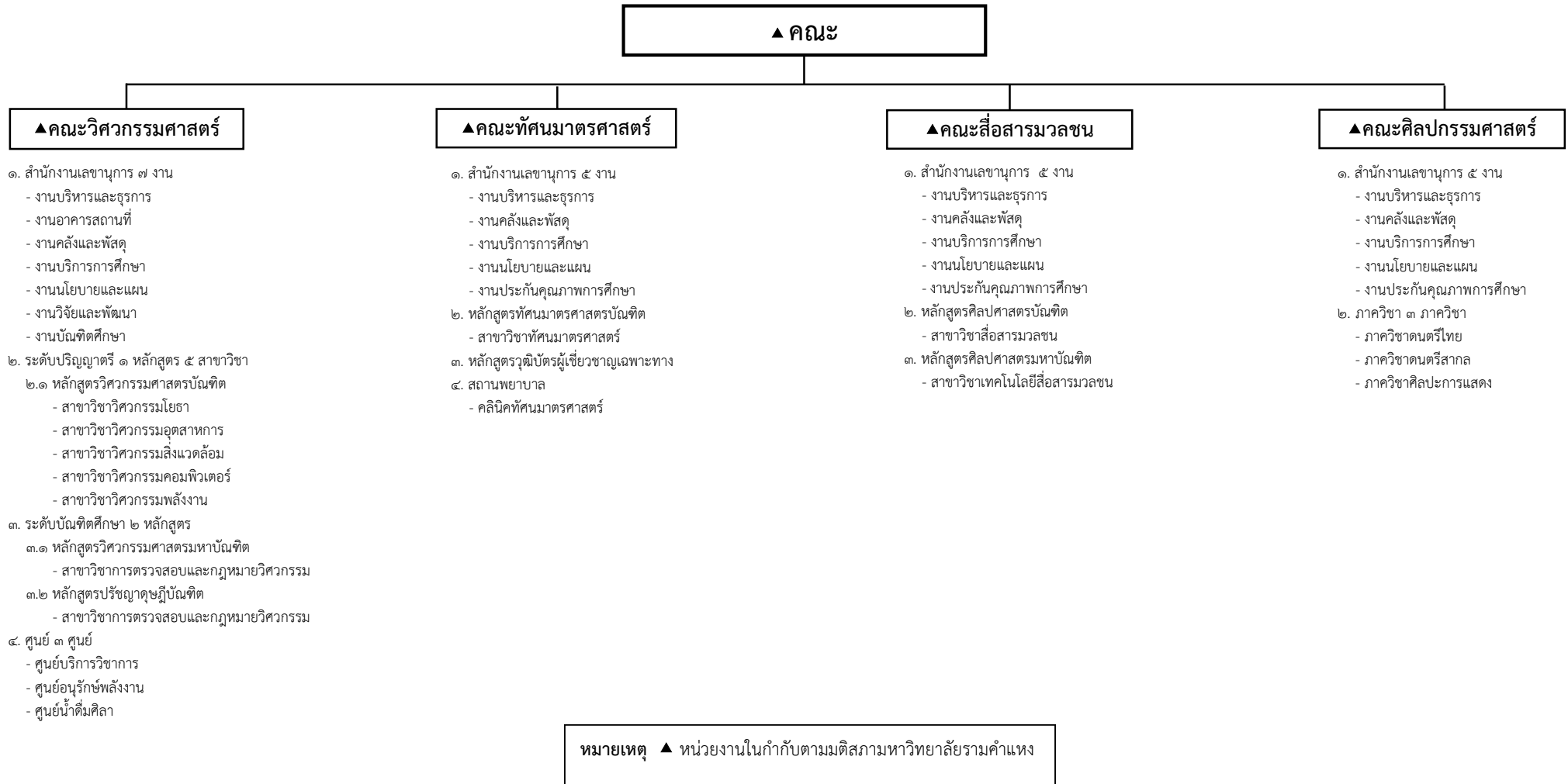

/▲คณะพัฒนาทรัพยากรมนุษย์...

โครงสร้างการแบ่งส่วนงานภายใน

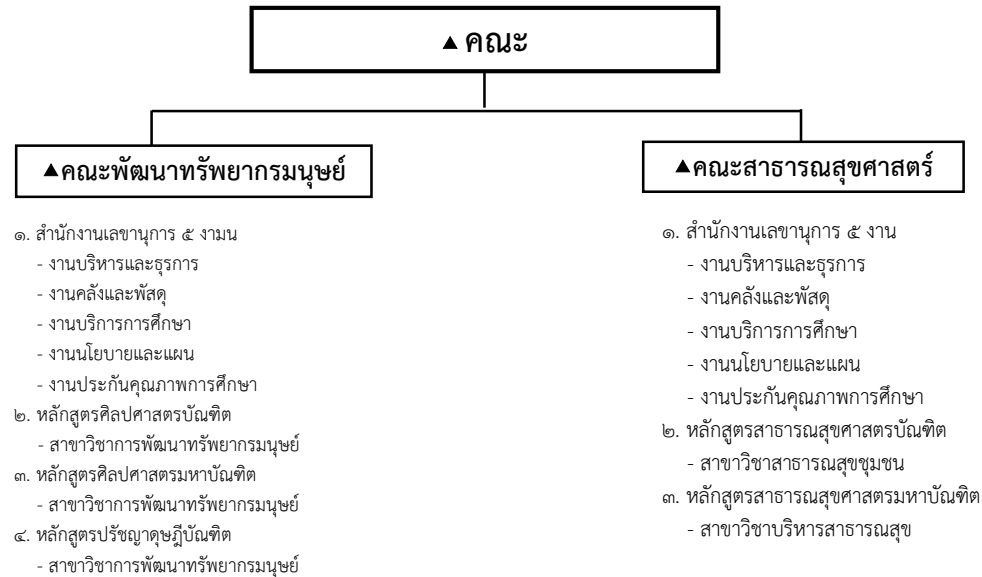

หมายเหตุ ▲ หน่วยงานในกำกับตามมติสภามหาวิทยาลัยรามคำแหง

โครงสร้างการแบ่งส่วนราชการ

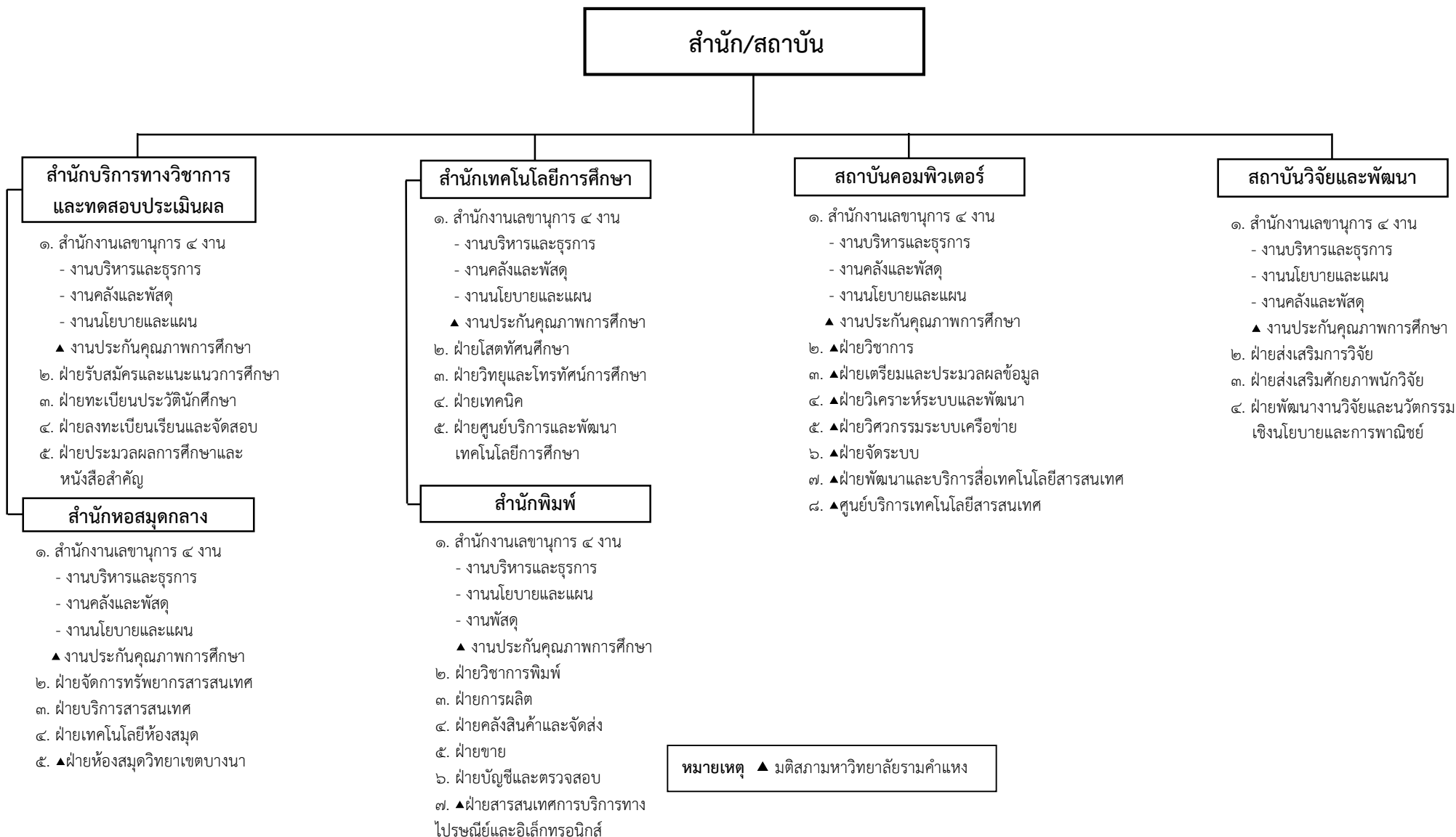

โครงสร้างการแบ่งส่วนงานภายใน

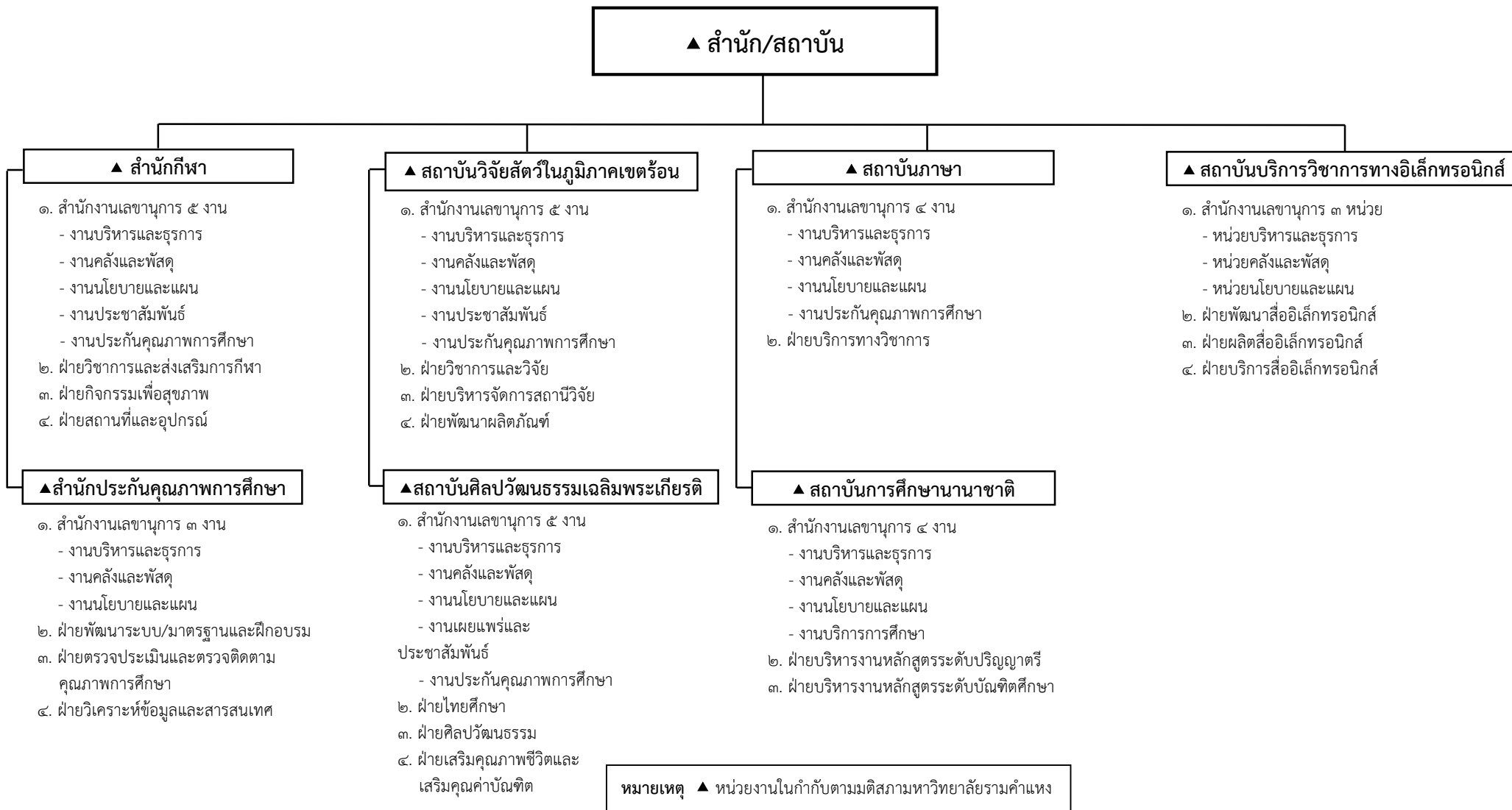

โครงสร้างการแบ่งส่วนราชการ

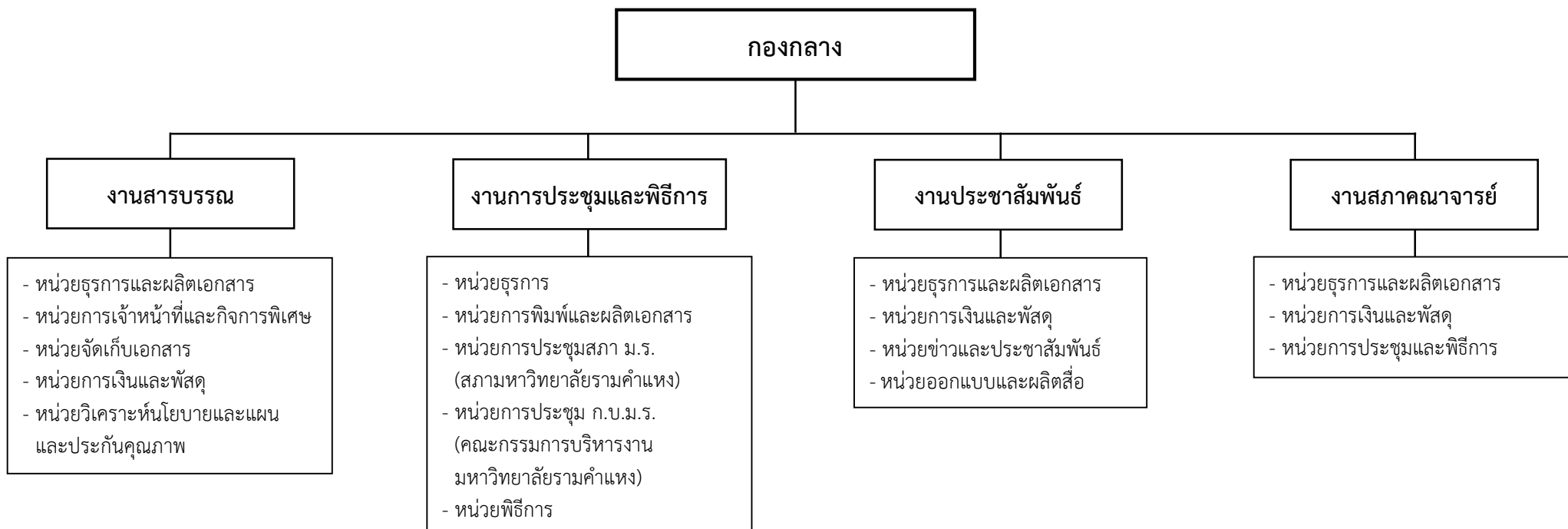

หมายเหตุ ๑. ประกาศทบวงมหาวิทยาลัย ณ วันที่ ๑ สิงหาคม พ.ศ. ๒๕๓๔ ลงในราชกิจจานุเบกษา เล่ม ๑๐๘ ตอนที่ ๑๔๕ วันที่ ๒๐ สิงหาคม ๒๕๓๔

๒. ปรับโครงสร้างการแบ่งส่วนราชการของงานประชาสัมพันธ์ ตามมติสภามหาวิทยาลัยรามคำแหง ครั้งที่ ๕/๒๕๖๒ วาระที่ ๔.๑๐ วันที่ ๑๗ พฤษภาคม ๒๕๖๒

โครงสร้างการแบ่งส่วนราชการ

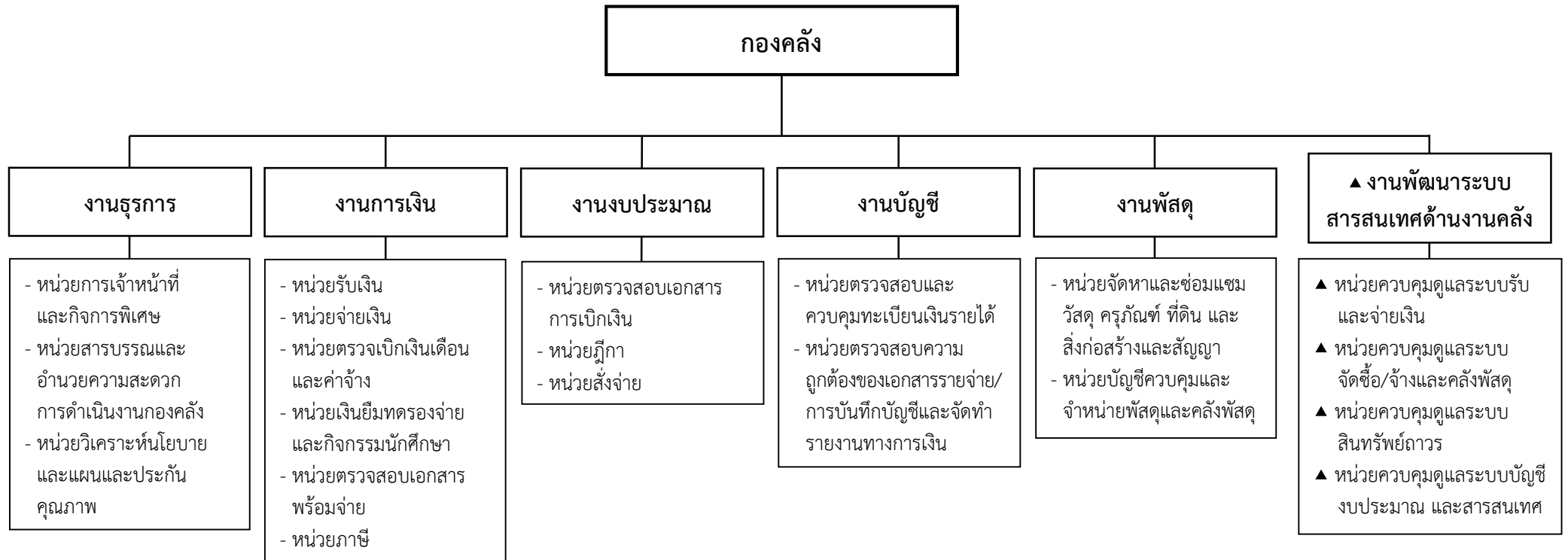

หมายเหตุ ๑. ประกาศทบวงมหาวิทยาลัย ณ วันที่ ๑ สิงหาคม พ.ศ. ๒๕๓๔ ลงในราชกิจจานุเบกษา เล่ม ๑๐๘ ตอนที่ ๑๔๕ วันที่ ๒๐ สิงหาคม ๒๕๓๔

๒. ▲ ปรับปรุงโครงสร้างการแบ่งส่วนราชการตามมติสภามหาวิทยาลัยรามคำแหง ครั้งที่ ๕/๒๕๖๓ วาระที่ ๔.๑๒ เมื่อวันที่ ๑๘ กุมภาพันธ์ ๒๕๖๓

โครงสร้างการแบ่งส่วนราชการ

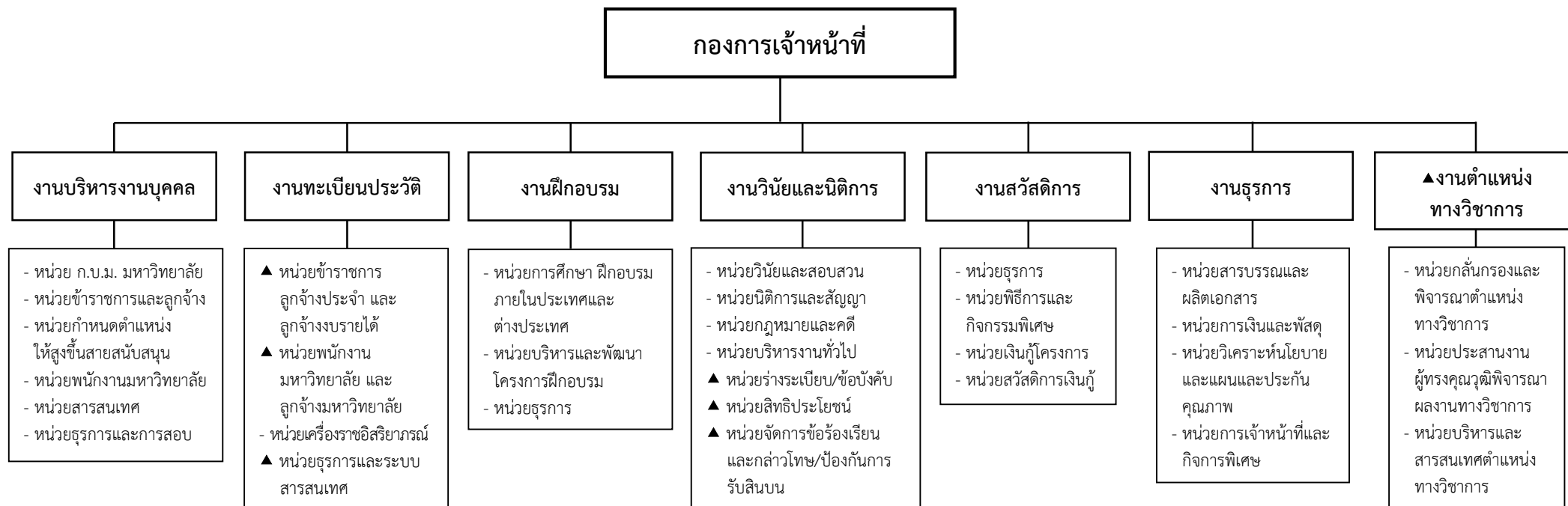

หมายเหตุ

๑. ประกาศทบวงมหาวิทยาลัย ณ วันที่ ๑ สิงหาคม พ.ศ. ๒๕๓๔ ลงในราชกิจจานุเบกษา เล่ม ๑๐๘ ตอนที่ ๑๔๕ วันที่ ๒๐ สิงหาคม ๒๕๓๔
๒. ▲ ปรับปรุงโครงสร้างการแบ่งส่วนราชการตามมติสภามหาวิทยาลัยรามคำแหง ครั้งที่ ๙/๒๕๕๘ วาระที่ ๔.๑๐ เมื่อวันที่ ๒๒ กันยายน ๒๕๕๘
๓. ▲ ปรับปรุงโครงสร้างการแบ่งส่วนราชการตามมติสภามหาวิทยาลัยรามคำแหง ครั้งที่ ๑๓/๒๕๖๓ วาระที่ ๔.๒๘ เมื่อวันที่ ๒๘ กันยายน ๒๕๖๓ เพิ่มหน่วยในงานวินัยและนิติการ
๔. ▲ ปรับปรุงโครงสร้างการแบ่งส่วนราชการตามมติสภามหาวิทยาลัยรามคำแหง ครั้งที่ ๑/๒๕๖๕ วาระที่ ๕.๓๘ เมื่อวันที่ ๑๐ มกราคม ๒๕๖๕ ยุบเลิกและเพิ่มหน่วยในงานทะเบียนประวัติ

โครงสร้างการแบ่งส่วนราชการ



หมายเหตุ ๑. ประกาศทบวงมหาวิทยาลัย ณ วันที่ ๑ สิงหาคม พ.ศ. ๒๕๓๔ ลงในราชกิจจานุเบกษา เล่ม ๑๐๘ ตอนที่ ๑๔๕ วันที่ ๒๐ สิงหาคม ๒๕๓๔
 ๒. ▲ มติสภามหาวิทยาลัยรามคำแหง

โครงสร้างการแบ่งส่วนราชการ

๑๙/กองอาคารสถานที่

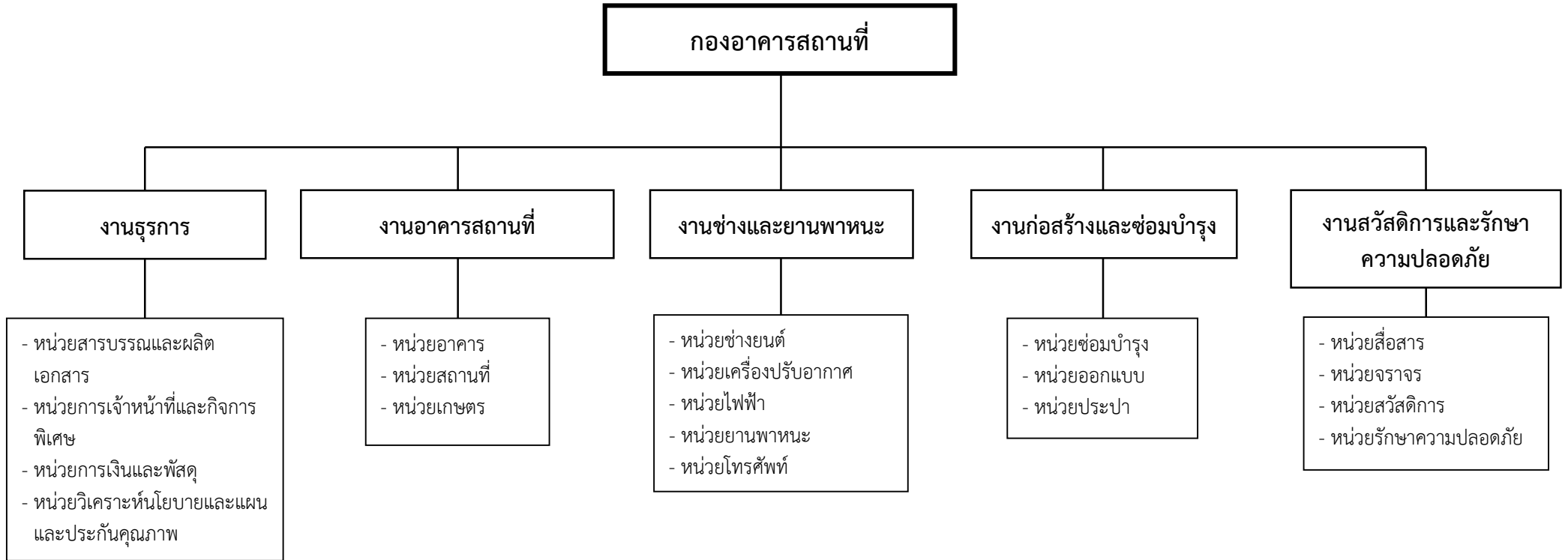

หมายเหตุ ๑. ประกาศทบวงมหาวิทยาลัย ณ วันที่ ๑ สิงหาคม พ.ศ. ๒๕๓๔ ลงในราชกิจจานุเบกษา เล่ม ๑๐๘ ตอนที่ ๑๔๕ วันที่ ๒๐ สิงหาคม ๒๕๓๔
๒. ปรับโครงสร้างการแบ่งส่วนราชการโดยให้เพิ่มหน่วยโทรศัพท์ในงานช่างและยานพาหนะตามมติสภามหาวิทยาลัยรามคำแหง ครั้งที่ ๑๑/๒๕๖๐ วาระที่ ๕.๗ วันที่ ๒๒ พฤศจิกายน ๒๕๖๐ เรื่อง ขออนุมัติแก้ไขโครงสร้างกองอาคารสถานที่

โครงสร้างการแบ่งส่วนราชการ

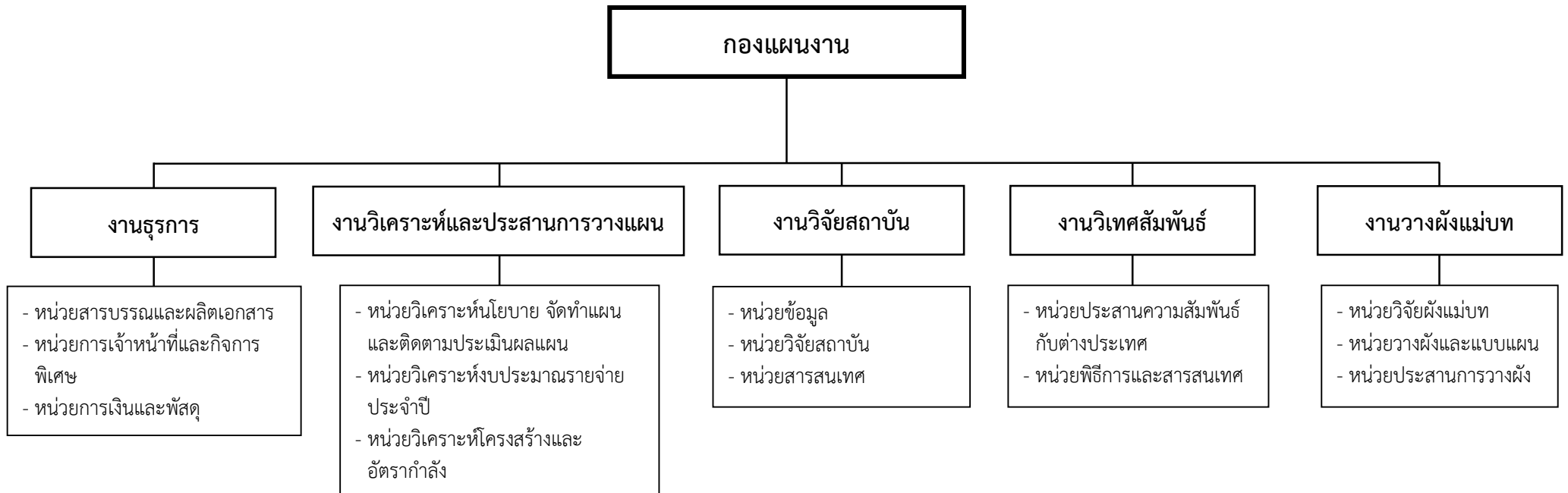

หมายเหตุ ๑. ประกาศทบวงมหาวิทยาลัย ณ วันที่ ๑ สิงหาคม พ.ศ. ๒๕๓๔ ลงในราชกิจจานุเบกษา เล่ม ๑๐๘ ตอนที่ ๑๔๕ วันที่ ๒๐ สิงหาคม ๒๕๓๔
 ๒. ปรับโครงสร้างการแบ่งส่วนราชการของกองแผนงาน สำนักงานอธิการบดี ตามมติสภามหาวิทยาลัยรามคำแหง ครั้งที่ ๕/๒๕๖๒ วาระที่ ๔.๙ วันที่ ๑๗ พฤษภาคม ๒๕๖๒

โครงสร้างการแบ่งส่วนราชการ

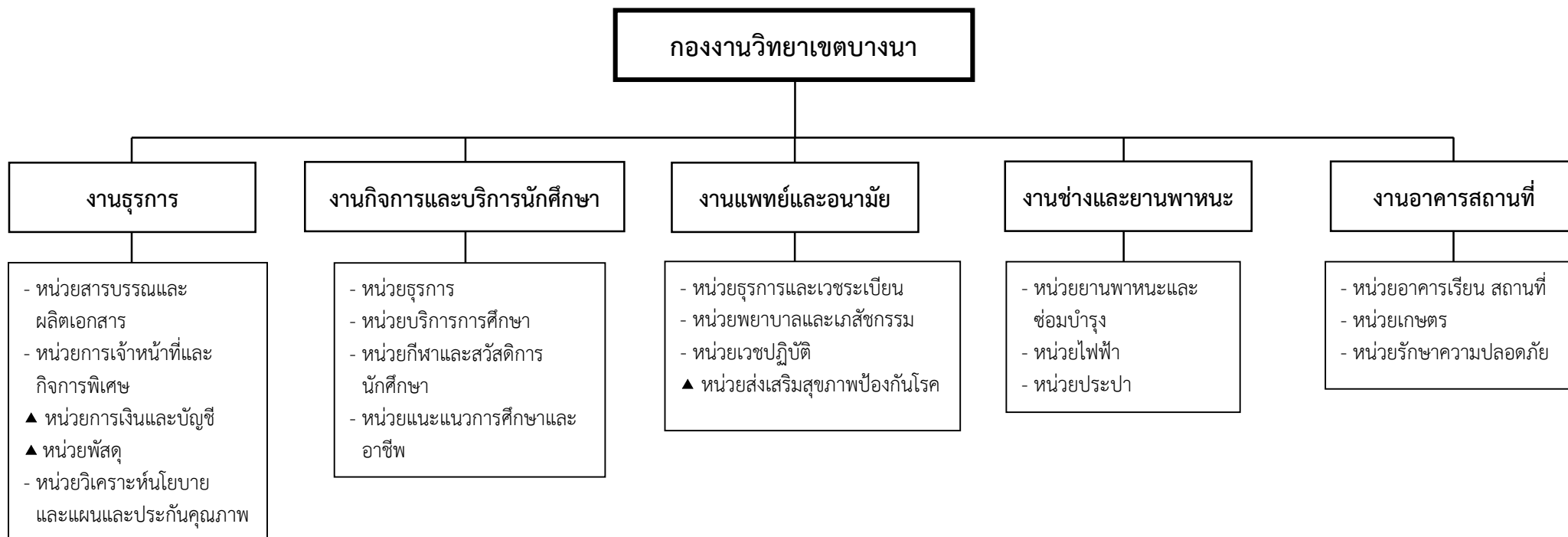

หมายเหตุ ๑. ประกาศทบวงมหาวิทยาลัย ณ วันที่ ๑ สิงหาคม พ.ศ. ๒๕๓๔ ลงในราชกิจจานุเบกษา เล่ม ๑๐๘ ตอนที่ ๑๔๕ วันที่ ๒๐ สิงหาคม ๒๕๓๔

๒. ▲ ปรับโครงสร้างการแบ่งส่วนราชการตามมติสภามหาวิทยาลัยรามคำแหง ครั้งที่ ๑๐/๒๕๖๒ วาระที่ ๔.๘ เมื่อวันที่ ๒๒ สิงหาคม ๒๕๖๒ เรื่อง ขออนุมัติปรับโครงสร้างการแบ่งส่วนราชการของกองงานวิทยาเขตบางนา สำนักงานอธิการบดี

๓. ▲ ปรับโครงสร้างการแบ่งส่วนราชการตามมติสภามหาวิทยาลัยรามคำแหง ครั้งที่ ๓/๒๕๖๕ วาระที่ ๖.๑๔ เมื่อวันที่ ๘ กุมภาพันธ์ ๒๕๖๕ เรื่อง ขออนุมัติปรับปรุงโครงสร้างการแบ่งส่วนราชการ งานแพทย์และอนามัย กองงานวิทยาเขตบางนา

โครงสร้างการแบ่งส่วนราชการ

๒๒/กองบริการการศึกษา

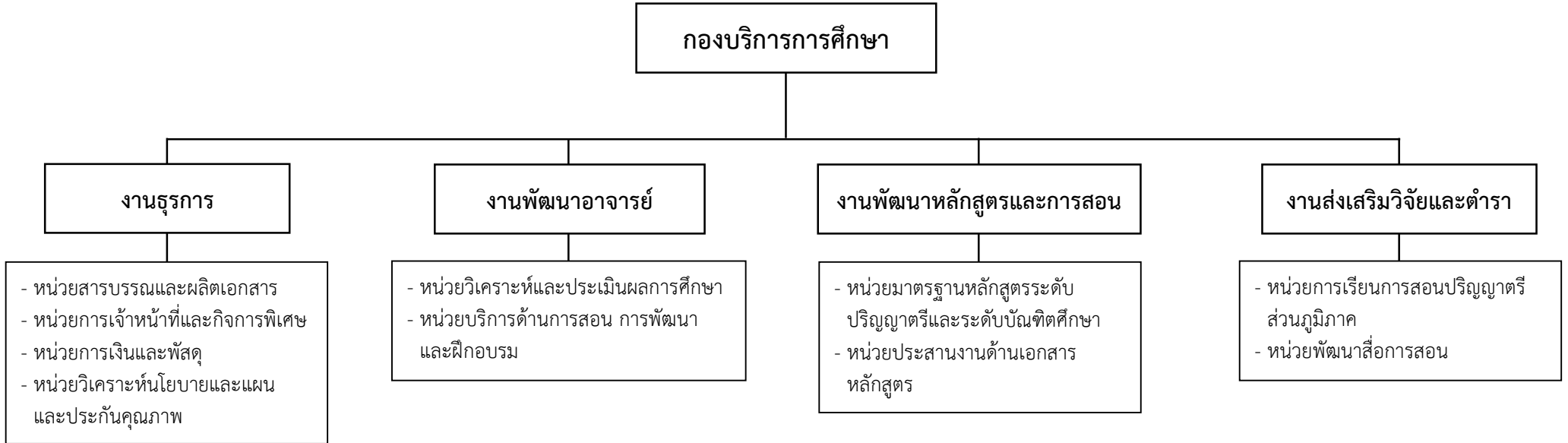

หมายเหตุ - ประกาศทบวงมหาวิทยาลัย ณ วันที่ ๑ สิงหาคม พ.ศ. ๒๕๓๔ ลงในราชกิจจานุเบกษา เล่ม ๑๐๘ ตอนที่ ๑๔๕ วันที่ ๒๐ สิงหาคม ๒๕๓๔

โครงสร้างการแบ่งส่วนงานภายใน

๒๓/สาขาวิทยบริการต่างประเทศ

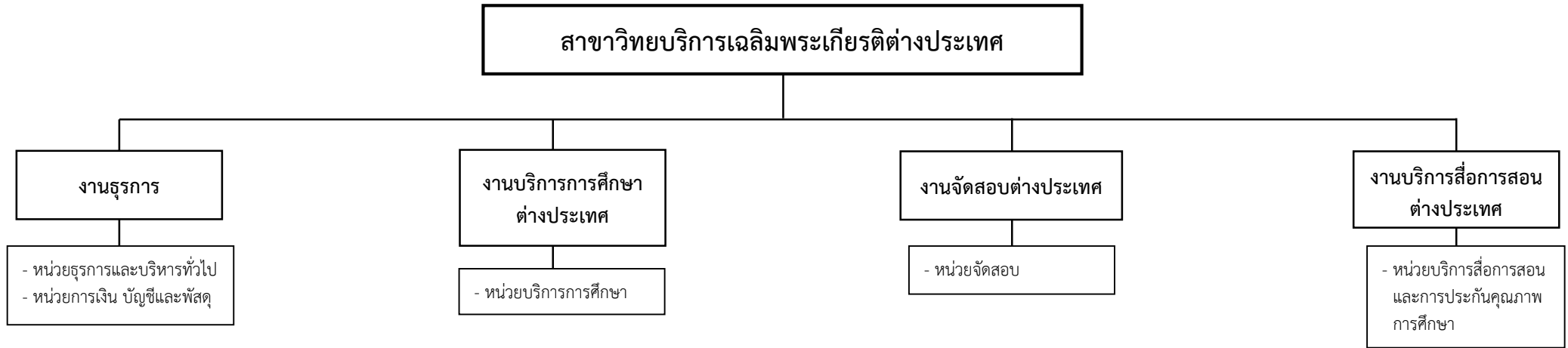

หมายเหตุ ๑. มติสภามหาวิทยาลัยรามคำแหง ครั้งที่ ๒/๒๕๔๙ วาระที่ ๔.๑๐ เมื่อวันที่ ๒๗ กุมภาพันธ์ ๒๕๔๙ จัดตั้งสาขาวิทยบริการเฉลิมพระเกียรติต่างประเท
๒. มติสภามหาวิทยาลัยรามคำแหง ครั้งที่ ๔/๒๕๕๘ วาระที่ ๕.๑ เมื่อวันที่ ๒๑ เมษายน ๒๕๕๘ เรื่อง ขออนุมัติปรับปรุงโครงสร้างการแบ่งส่วนงานและระดับหน่วยภายในงานและหน้าที่ความรับผิดชอบ สำนักงานสาขาวิทยบริการเฉลิมพระเกียรติต่างประเท

โครงสร้างการแบ่งส่วนงานภายใน

๒๔/สาขาวิทยบริการฯ ส่วนภูมิภาค

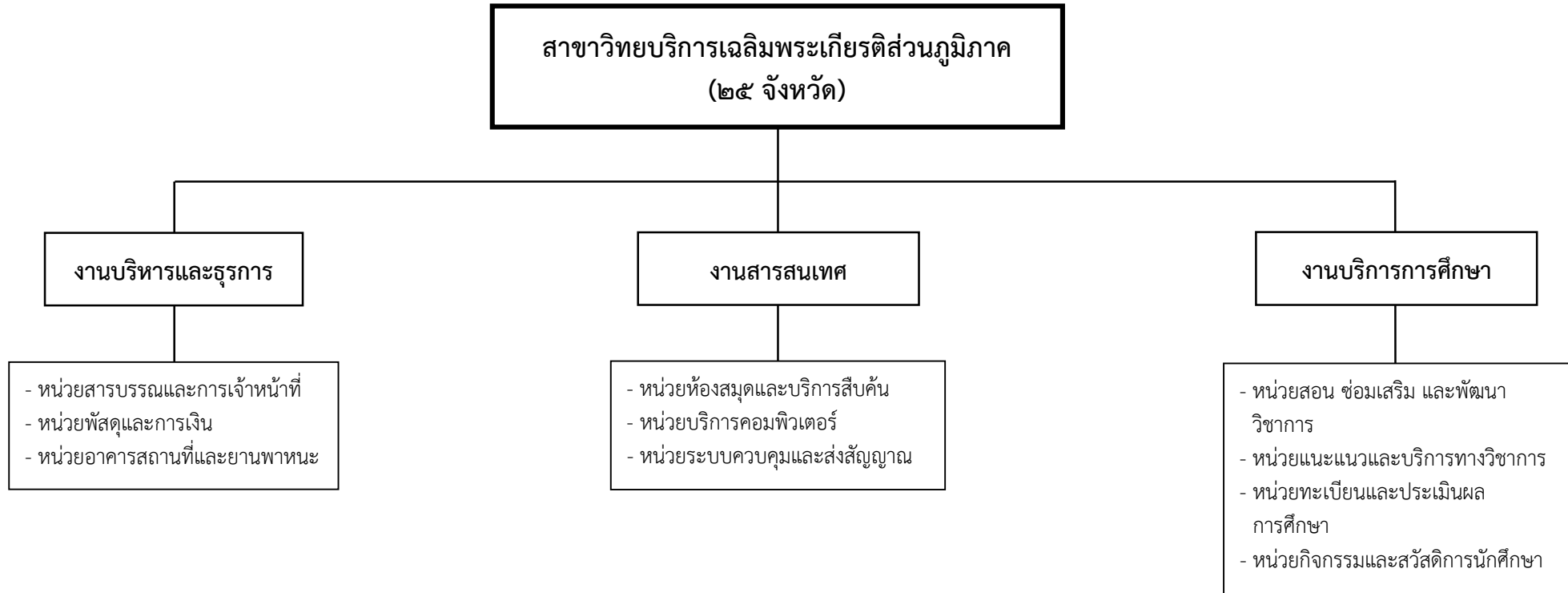

หมายเหตุ - มติสภามหาวิทยาลัยรามคำแหง ครั้งที่ ๑/๒๕๔๘ วาระที่ ๔.๑๒ วันที่ ๖ มกราคม ๒๕๔๘ เรื่อง ขออนุมัติโครงสร้างการแบ่งส่วนงานพร้อมหน้าที่และความรับผิดชอบของสำนักงานสาขาวิทยบริการเฉลิมพระเกียรติส่วนภูมิภาค

โครงสร้างการแบ่งส่วนงานภายใน

๒๕/สำนักงานตรวจสอบภายใน

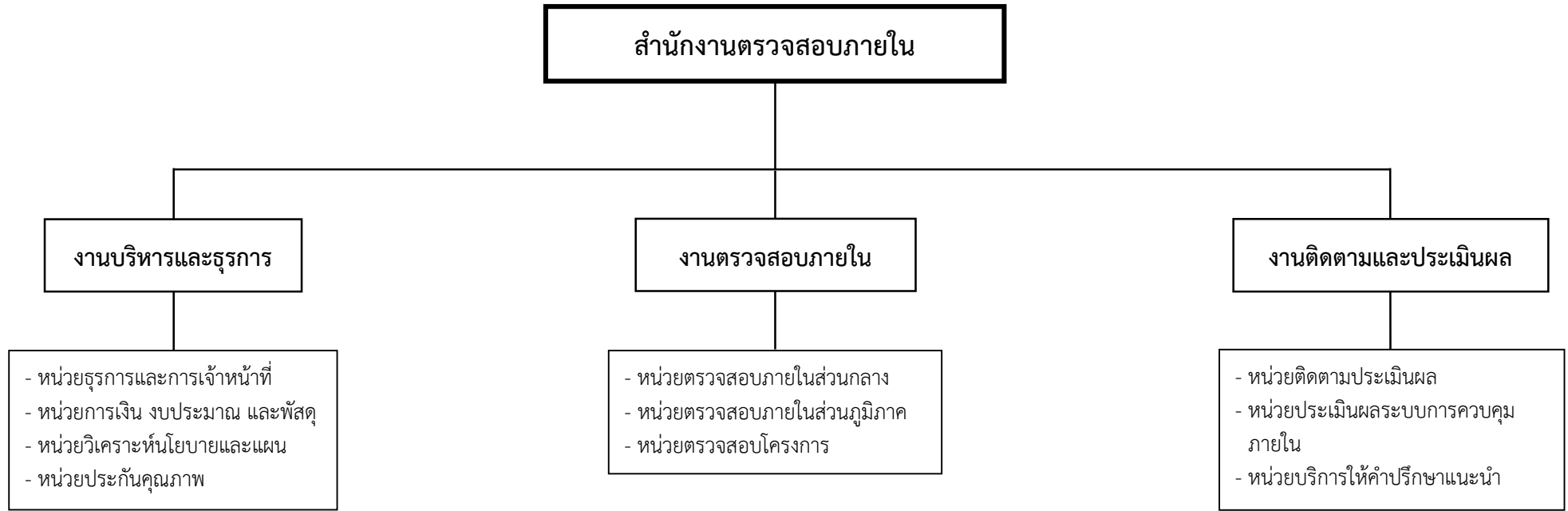

หมายเหตุ แบ่งส่วนงานภายในเพื่อรองรับอัตรากำลังตามความเห็นของสำนักงานตรวจเงินแผ่นดิน ตามหนังสือ ที่ ตผ ๐๐๐๔/๑๒๔๓ ลงวันที่ ๒๕ พฤษภาคม ๒๕๓๑

โครงสร้างการแบ่งส่วนงานภายใน

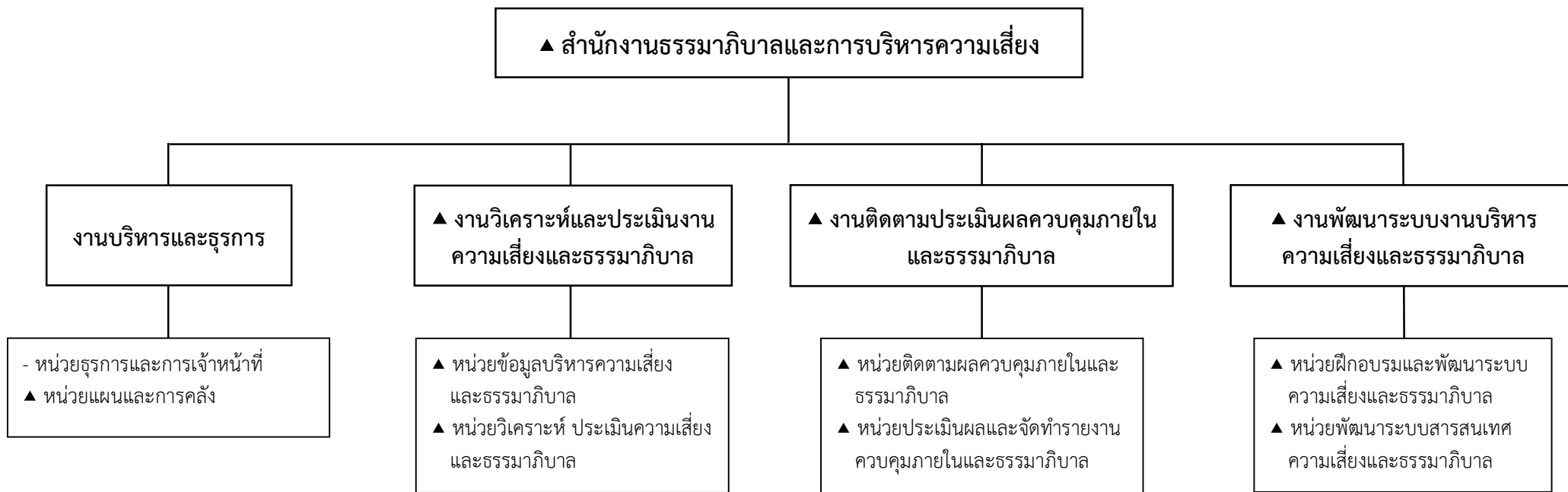

หมายเหตุ ๑. มติสภามหาวิทยาลัยรามคำแหง ครั้งที่ ๑๓/๒๕๕๖ วาระที่ ๔.๓ เมื่อวันที่ ๒๓ ธันวาคม ๒๕๕๖
 ๒. ▲ ปรับโครงสร้างการแบ่งส่วนงานภายในตามมติสภามหาวิทยาลัยรามคำแหง ครั้งที่ ๑๖/๒๕๖๓ วาระที่ ๔.๒๐ เมื่อวันที่ ๑๔ ธันวาคม ๒๕๖๓

โครงสร้างการแบ่งส่วนงานภายใน

๒๗/ศูนย์บ่มเพาะวิสาหกิจและฯ

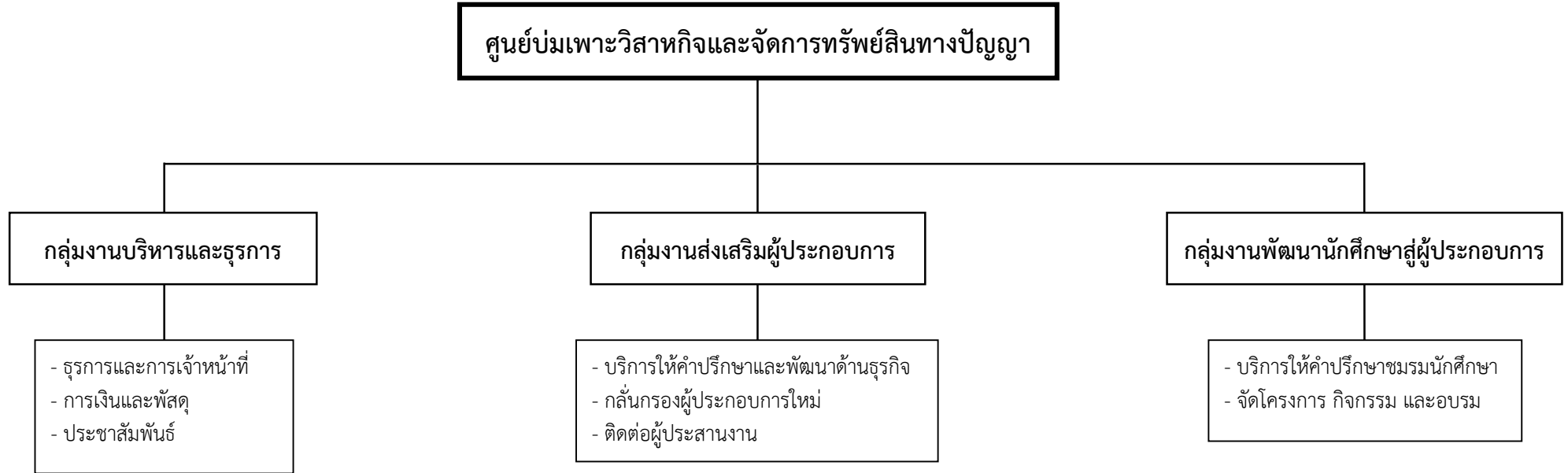

หมายเหตุ

- มติสภามหาวิทยาลัยรามคำแหง ครั้งที่ ๑๐/๒๕๕๗ วาระที่ ๕.๓๔ เมื่อวันที่ ๒๘ ตุลาคม ๒๕๕๗ เรื่อง ขออนุมัติยุบเลิกและปรับโครงสร้างการบริหารงานภายในมหาวิทยาลัยรามคำแหง
- ระเบียบมหาวิทยาลัยรามคำแหงว่าด้วยศูนย์บ่มเพาะวิสาหกิจและจัดการทรัพย์สินทางปัญญา พ.ศ. ๒๕๕๑ ประกาศ ณ วันที่ ๑๖ กันยายน ๒๕๕๑
- ศธ ๐๕๑๘.๓๑/๑๕๗๐ วันที่ ๒๑ พฤศจิกายน ๒๕๖๑ เรื่อง รายงานผลการดำเนินงานของศูนย์บ่มเพาะวิสาหกิจและจัดการทรัพย์สินทางปัญญา

โครงสร้างการแบ่งส่วนงานภายใน

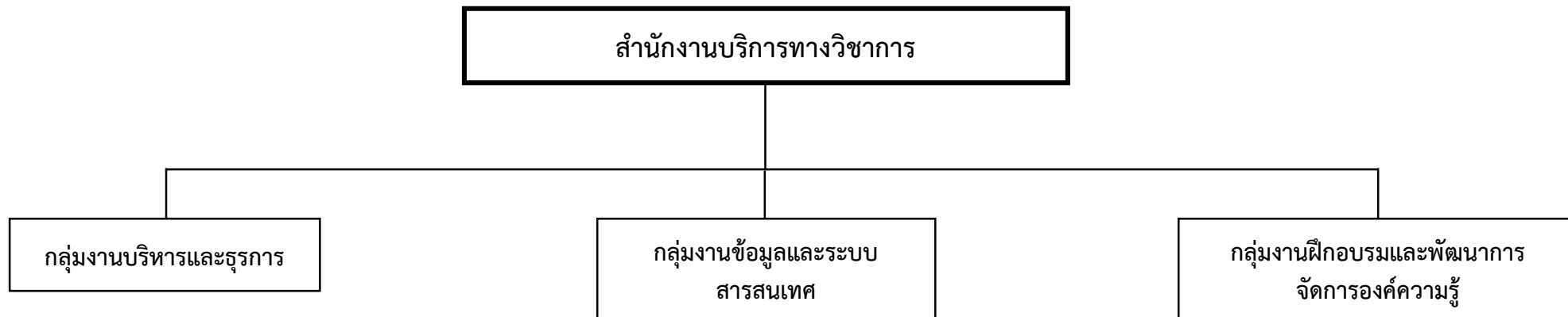

หมายเหตุ ๑. มติสภามหาวิทยาลัยรามคำแหง ครั้งที่ ๗/๒๕๖๕ วาระที่ ๕.๖ เมื่อวันที่ ๒๕ เมษายน ๒๕๖๕ เรื่อง ขออนุมัติโครงการ จัดตั้งสำนักงานบริการทางวิชาการ (Office of Academic Services)

โครงสร้างการแบ่งส่วนราชการ

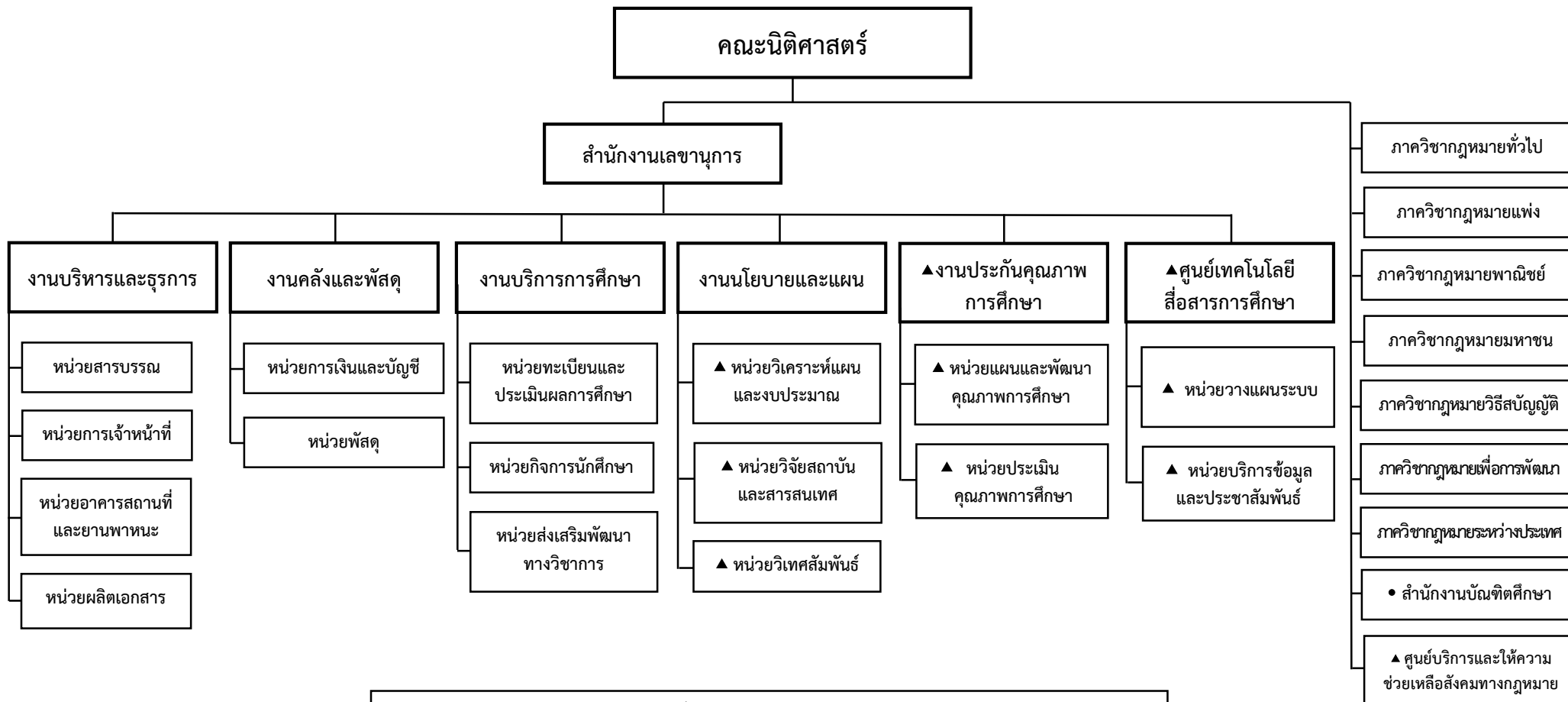

หมายเหตุ ๑. ประกาศสำนักนายกรัฐมนตรี เรื่อง การแบ่งส่วนราชการในมหาวิทยาลัยรามคำแหง ของคณะนิติศาสตร์ วันที่ ๑๑ สิงหาคม ๒๕๑๘ ลงในราชกิจจานุเบกษา เล่ม ๙๒ ตอนที่ ๑๕๙ วันที่ ๑๔ สิงหาคม ๒๕๑๘
 ๒. ▲ มติสภามหาวิทยาลัยรามคำแหง
 ๓. • แบ่งส่วนราชการเป็นการภายใน

โครงสร้างการแบ่งส่วนราชการ

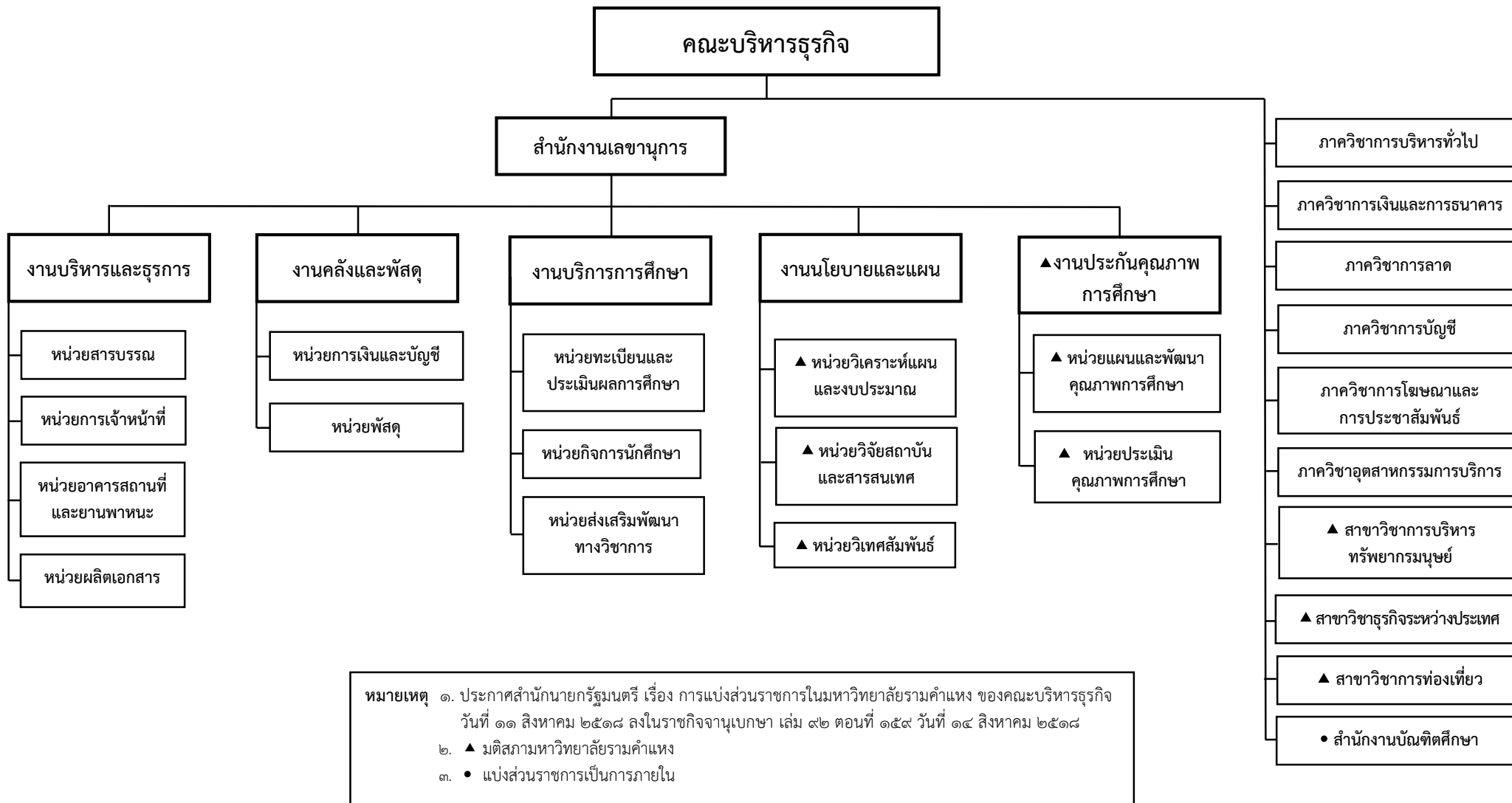

หมายเหตุ ๑. ประกาศสำนักนายกรัฐมนตรี เรื่อง การแบ่งส่วนราชการในมหาวิทยาลัยรามคำแหง ของคณะบริหารธุรกิจ วันที่ ๑๑ สิงหาคม ๒๕๑๘ ลงในราชกิจจานุเบกษา เล่ม ๙๒ ตอนที่ ๑๕๙ วันที่ ๑๔ สิงหาคม ๒๕๑๘
 ๒. ▲ มติสภามหาวิทยาลัยรามคำแหง
 ๓. • แบ่งส่วนราชการเป็นการภายใน

โครงสร้างการแบ่งส่วนราชการ

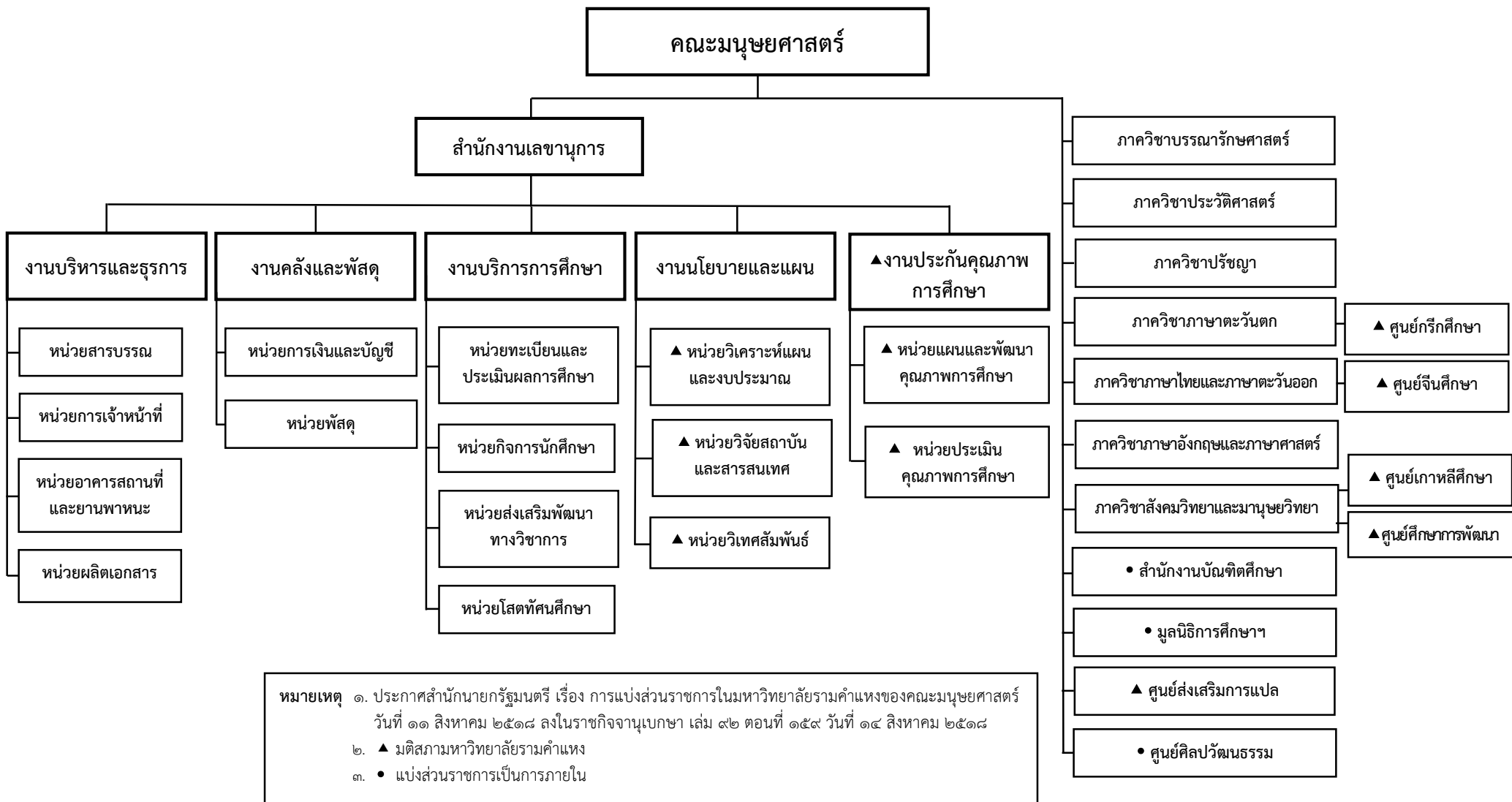

หมายเหตุ ๑. ประกาศสำนักนายกรัฐมนตรี เรื่อง การแบ่งส่วนราชการในมหาวิทยาลัยรามคำแหงของคณะมนุษยศาสตร์ วันที่ ๑๑ สิงหาคม ๒๕๑๘ ลงในราชกิจจานุเบกษา เล่ม ๙๒ ตอนที่ ๑๕๙ วันที่ ๑๔ สิงหาคม ๒๕๑๘
 ๒. ▲ มติสภามหาวิทยาลัยรามคำแหง
 ๓. • แบ่งส่วนราชการเป็นการภายใน

โครงสร้างการแบ่งส่วนราชการ

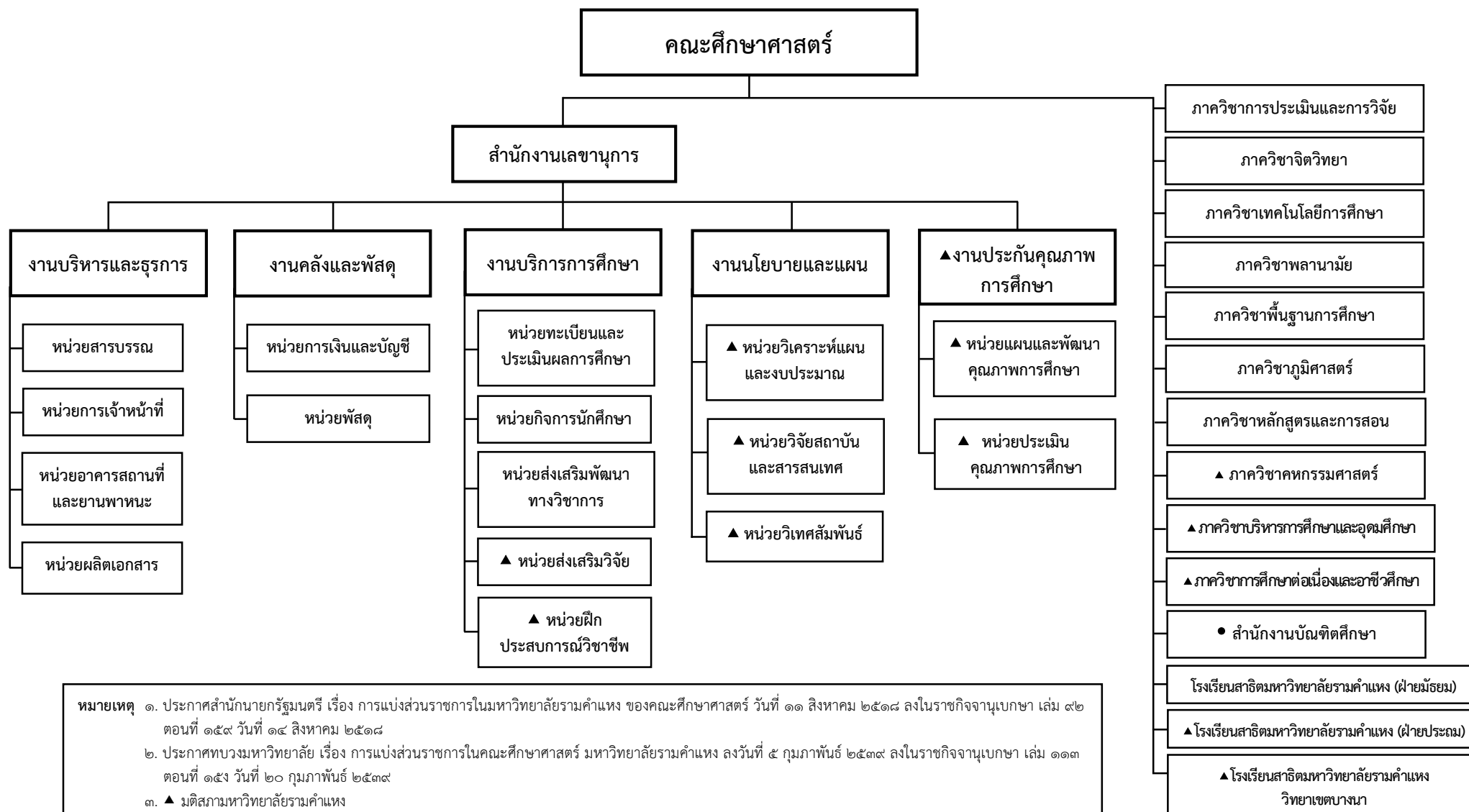

หมายเหตุ ๑. ประกาศสำนักนายกรัฐมนตรี เรื่อง การแบ่งส่วนราชการในมหาวิทยาลัยรามคำแหง ของคณะศึกษาศาสตร์ วันที่ ๑๑ สิงหาคม ๒๕๑๘ ลงในราชกิจจานุเบกษา เล่ม ๙๒ ตอนที่ ๑๕๙ วันที่ ๑๔ สิงหาคม ๒๕๑๘
 ๒. ประกาศทบวงมหาวิทยาลัย เรื่อง การแบ่งส่วนราชการในคณะศึกษาศาสตร์ มหาวิทยาลัยรามคำแหง ลงวันที่ ๕ กุมภาพันธ์ ๒๕๓๙ ลงในราชกิจจานุเบกษา เล่ม ๑๑๓ ตอนที่ ๑๕๙ วันที่ ๒๐ กุมภาพันธ์ ๒๕๓๙
 ๓. ▲ มติสภามหาวิทยาลัยรามคำแหง
 ๔. • แบ่งส่วนราชการเป็นการภายใน

โครงสร้างการแบ่งส่วนราชการ

๓๓/คณะศึกษาศาสตร์ (สาธิตา มัชฌิม)

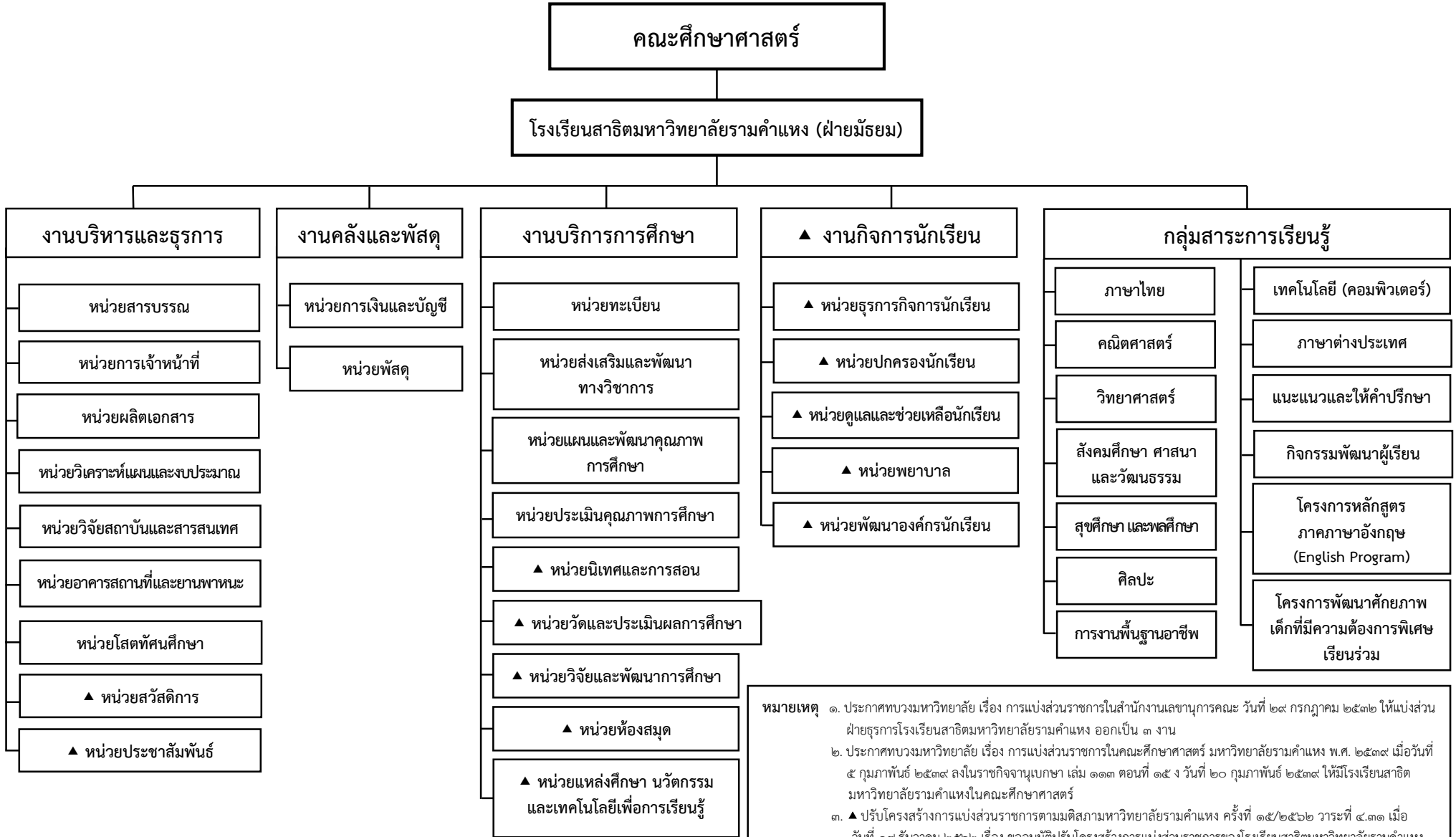

โครงสร้างการแบ่งส่วนงานภายใน



หมายเหตุ ๑. มติสภามหาวิทยาลัยรามคำแหง ครั้งที่ ๑๒/๒๕๔๐ วาระที่ ๔.๒ วันที่ ๑๕ ธันวาคม ๒๕๔๐
 ๒. มติสภามหาวิทยาลัยรามคำแหง ครั้งที่ ๑๑/๒๕๕๒ วาระที่ ๔.๕ วันที่ ๒๙ กันยายน ๒๕๕๒ เรื่อง ขออนุมัติโครงสร้างการแบ่งส่วนงานพร้อมหน้าที่ความรับผิดชอบ
 ๓. ▲ ปรับโครงสร้างการแบ่งส่วนราชการตามมติสภามหาวิทยาลัยรามคำแหง ครั้งที่ ๑๐/๒๕๖๒ วาระที่ ๔.๖ เมื่อวันที่ ๒๒ สิงหาคม ๒๕๖๒ เรื่อง ขออนุมัติปรับโครงสร้างการแบ่งส่วนราชการของโรงเรียนสาธิตมหาวิทยาลัยรามคำแหง (ฝ่ายประถม)

โครงสร้างการแบ่งส่วนงานภายใน

๓๕/คณะศึกษาศาสตร์ (สาธิตฯ บางนา)



หมายเหตุ ๑. อนุมัติข้อมูลการจัดตั้งส่วนงานภายในมหาวิทยาลัยรามคำแหง (โรงเรียนสาธิตมหาวิทยาลัยรามคำแหง วิทยาเขตบางนา) ตามมติสภามหาวิทยาลัยรามคำแหง ครั้งที่ ๑๑/๒๕๕๙ วาระที่ ๔.๑๕ เมื่อวันที่ ๑๖ พฤศจิกายน ๒๕๕๙

๒. ▲ ปรับโครงสร้างการแบ่งส่วนราชการตามมติสภามหาวิทยาลัยรามคำแหง ครั้งที่ ๑๐/๒๕๖๒ วาระที่ ๔.๗ เมื่อวันที่ ๒๒ สิงหาคม ๒๕๖๒ เรื่อง ขออนุมัติปรับโครงสร้างการแบ่งส่วนราชการของโรงเรียนสาธิตมหาวิทยาลัยรามคำแหง วิทยาเขตบางนา

โครงสร้างการแบ่งส่วนราชการ

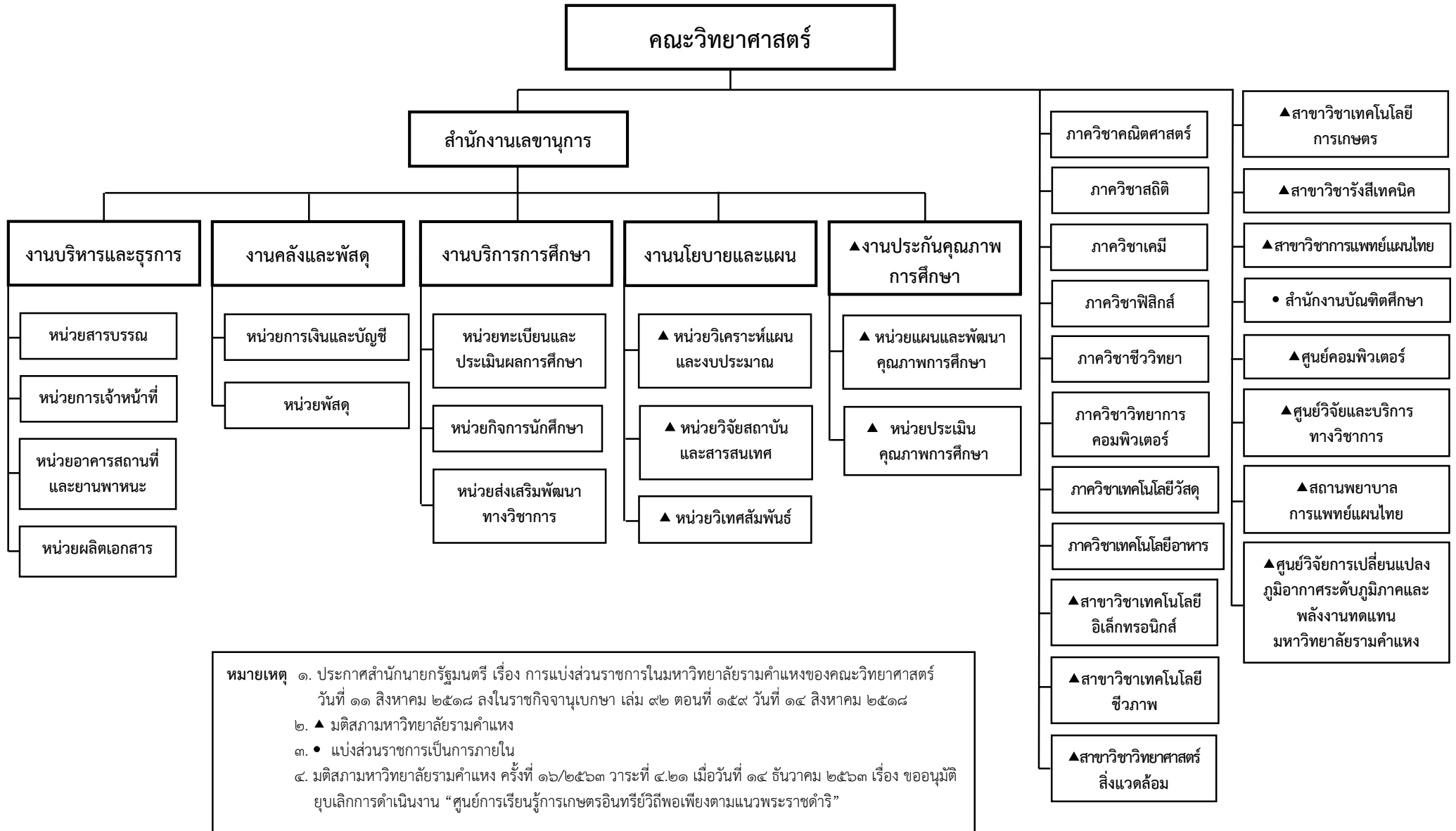

หมายเหตุ ๑. ประกาศสำนักนายกรัฐมนตรี เรื่อง การแบ่งส่วนราชการในมหาวิทยาลัยรามคำแหงของคณะวิทยาศาสตร์ วันที่ ๑๑ สิงหาคม ๒๕๑๘ ลงในราชกิจจานุเบกษา เล่ม ๙๒ ตอนที่ ๑๕๙ วันที่ ๑๔ สิงหาคม ๒๕๑๘

๒. ▲ มติสภามหาวิทยาลัยรามคำแหง

๓. • แบ่งส่วนราชการเป็นการภายใน

๔. มติสภามหาวิทยาลัยรามคำแหง ครั้งที่ ๑๖/๒๕๖๓ วาระที่ ๔.๒๑ เมื่อวันที่ ๑๔ ธันวาคม ๒๕๖๓ เรื่อง ขออนุมัติ ยุบเลิกการดำเนินงาน “ศูนย์การเรียนรู้การเกษตรอินทรีย์วิถีพอเพียงตามแนวพระราชดำริ”

โครงสร้างการแบ่งส่วนราชการ

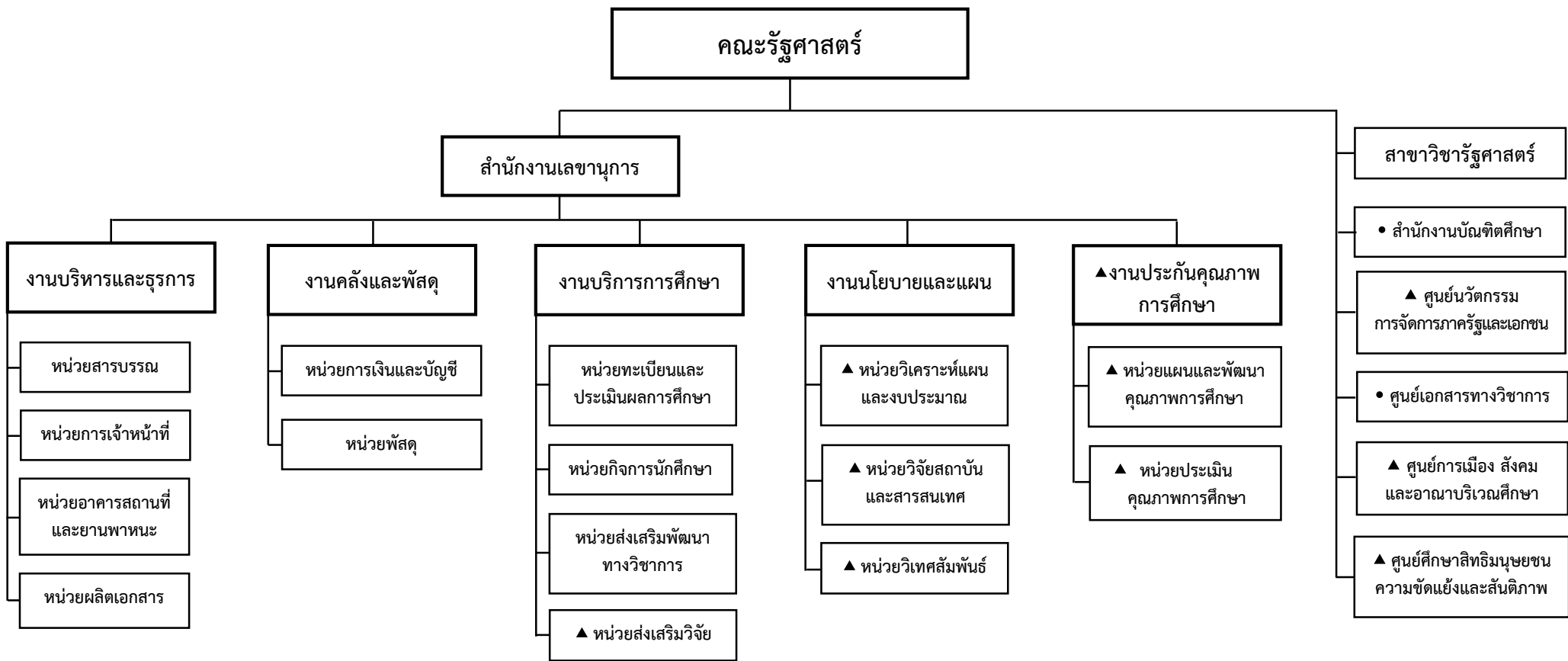

หมายเหตุ

๑. ประกาศสำนักนายกรัฐมนตรี เรื่อง การแบ่งส่วนราชการในมหาวิทยาลัยรามคำแหง ของคณะรัฐศาสตร์ วันที่ ๑๑ สิงหาคม ๒๕๑๘ ลงในราชกิจจานุเบกษา เล่ม ๙๒ ตอนที่ ๑๕๙ วันที่ ๑๔ สิงหาคม ๒๕๑๘
๒. ▲ มติสภามหาวิทยาลัยรามคำแหง
๓. • แบ่งส่วนราชการเป็นการภายใน

โครงสร้างการแบ่งส่วนราชการ

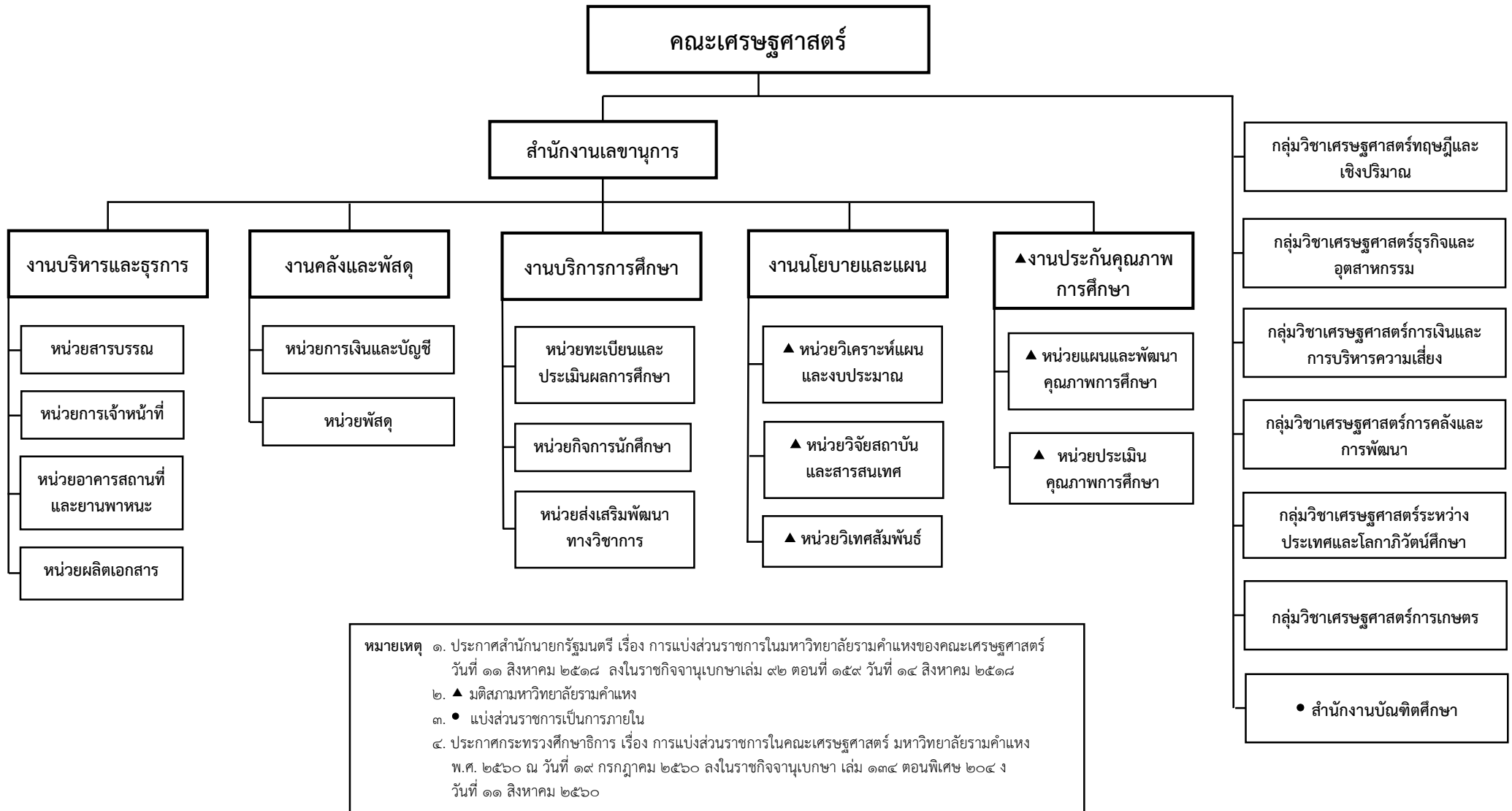

หมายเหตุ ๑. ประกาศสำนักนายกรัฐมนตรี เรื่อง การแบ่งส่วนราชการในมหาวิทยาลัยรามคำแหงของคณะเศรษฐศาสตร์ วันที่ ๑๑ สิงหาคม ๒๕๑๘ ลงในราชกิจจานุเบกษา เล่ม ๙๒ ตอนที่ ๑๕๙ วันที่ ๑๔ สิงหาคม ๒๕๑๘
 ๒. ▲ มติสภามหาวิทยาลัยรามคำแหง
 ๓. ● แบ่งส่วนราชการเป็นการภายใน
 ๔. ประกาศกระทรวงศึกษาธิการ เรื่อง การแบ่งส่วนราชการในคณะเศรษฐศาสตร์ มหาวิทยาลัยรามคำแหง พ.ศ. ๒๕๖๐ ณ วันที่ ๑๙ กรกฎาคม ๒๕๖๐ ลงในราชกิจจานุเบกษา เล่ม ๑๓๔ ตอนพิเศษ ๒๐๔ ง วันที่ ๑๑ สิงหาคม ๒๕๖๐

โครงสร้างการแบ่งส่วนราชการ

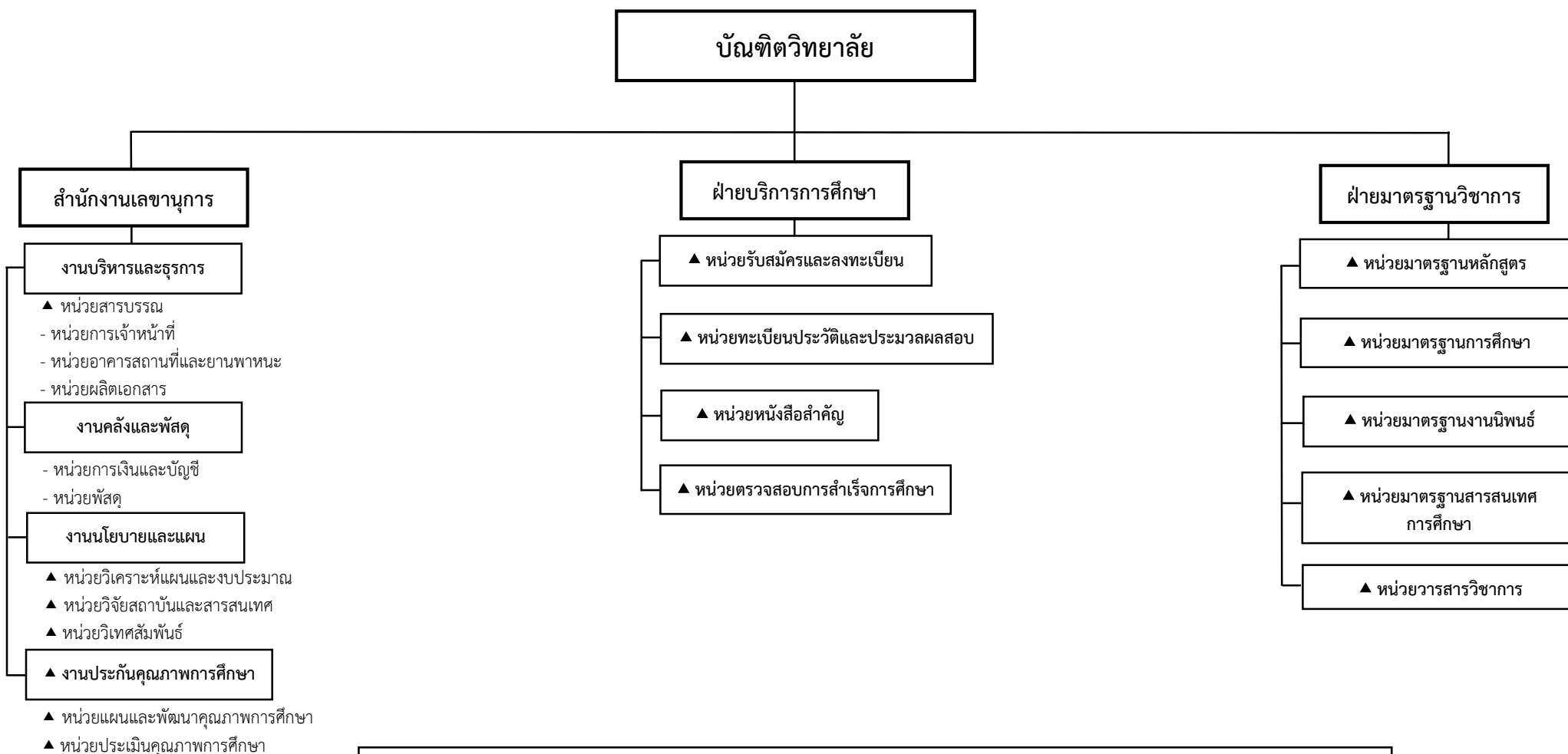

หมายเหตุ ๑. พระราชกฤษฎีกาจัดตั้งบัณฑิตวิทยาลัย วันที่ ๒๑ ธันวาคม ๒๕๓๖ ลงในราชกิจจานุเบกษา เล่ม ๑๑๐ ตอนที่ ๒๒๘ วันที่ ๓๐ ธันวาคม ๒๕๓๖
 ๒. ประกาศทบวงมหาวิทยาลัย ลงในราชกิจจานุเบกษา เล่ม ๑๑๑ ตอนที่พิเศษ ๒๖ ง ลงวันที่ ๗ กรกฎาคม ๒๕๓๗ ให้มีสำนักงานเลขานุการในบัณฑิตวิทยาลัย
 ๓. ▲ มติสภามหาวิทยาลัยรามคำแหง ครั้งที่ ๔/๒๕๔๘ วาระที่ ๔.๔ เมื่อวันที่ ๑๐ มีนาคม ๒๕๔๘ เรื่อง การแบ่งส่วนราชการเพิ่มเติมในสำนักงานเลขานุการ
 ๔. ▲ มติสภามหาวิทยาลัยรามคำแหง ครั้งที่ ๑๕/๒๕๖๒ วาระที่ ๔.๒๙ เมื่อวันที่ ๑๙ ธันวาคม ๒๕๖๒ เรื่อง ขออนุมัติปรับโครงสร้างการแบ่งส่วนราชการของบัณฑิตวิทยาลัย

โครงสร้างการแบ่งส่วนงานภายใน

โครงการปรัชญาดุขฎิบัณฑิตทางสังคมศาสตร์

สำนักงานโครงการฯ

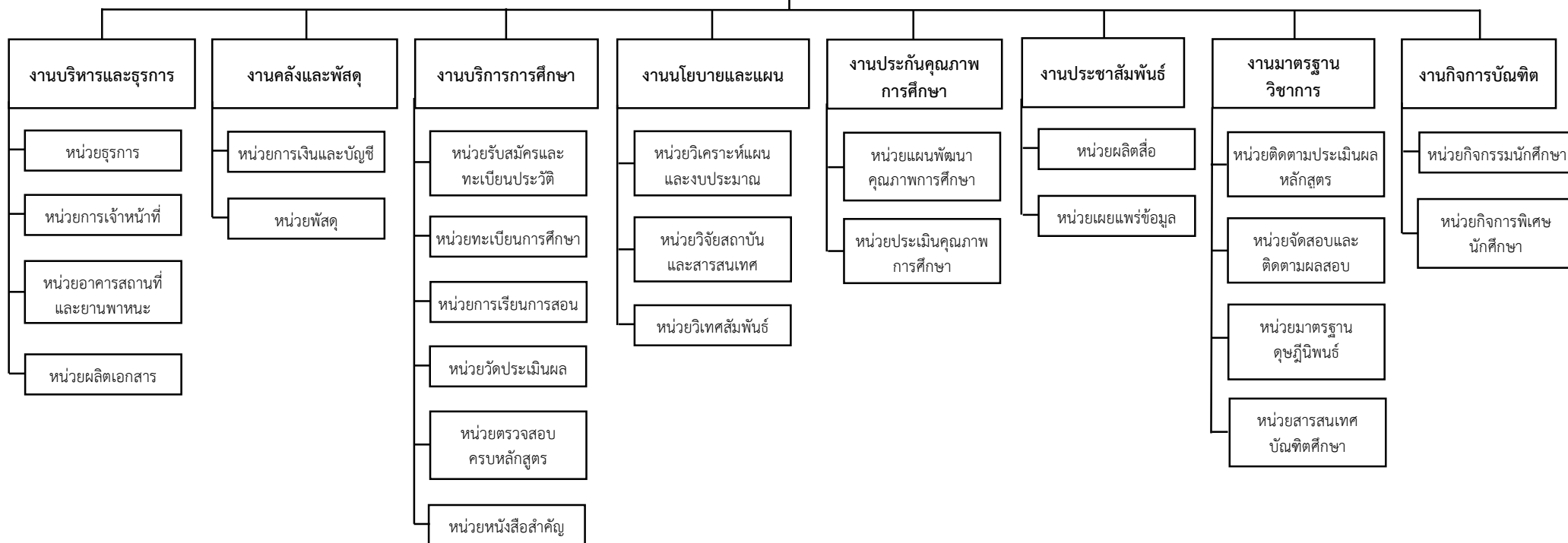

หมายเหตุ - มติสภามหาวิทยาลัยรามคำแหง ครั้งที่ ๓/๒๕๖๐ วาระที่ ๕.๗ เมื่อวันที่ ๑๕ มีนาคม ๒๕๖๐

โครงสร้างการแบ่งส่วนงานภายใน

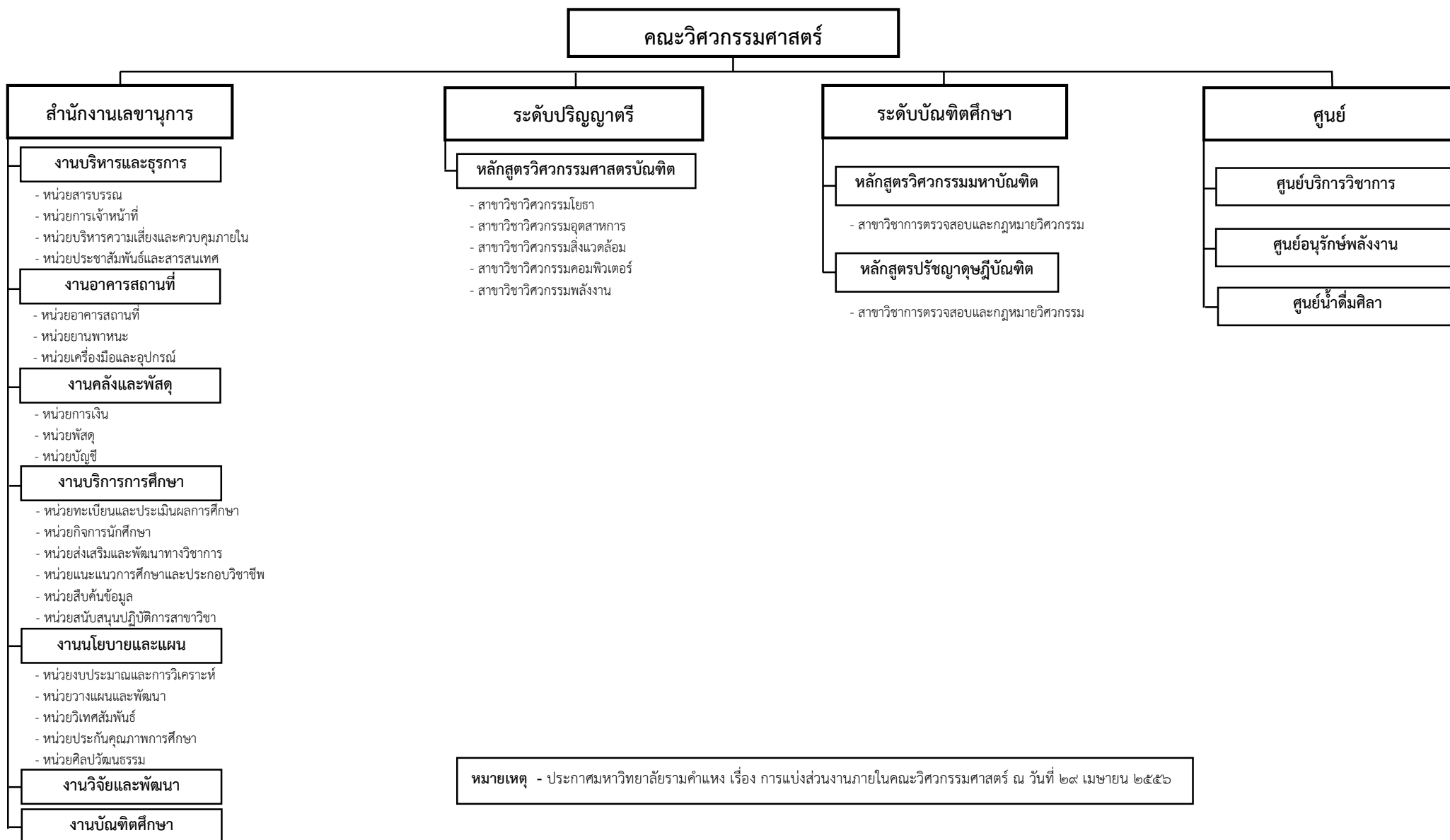

โครงสร้างการแบ่งส่วนงานภายใน

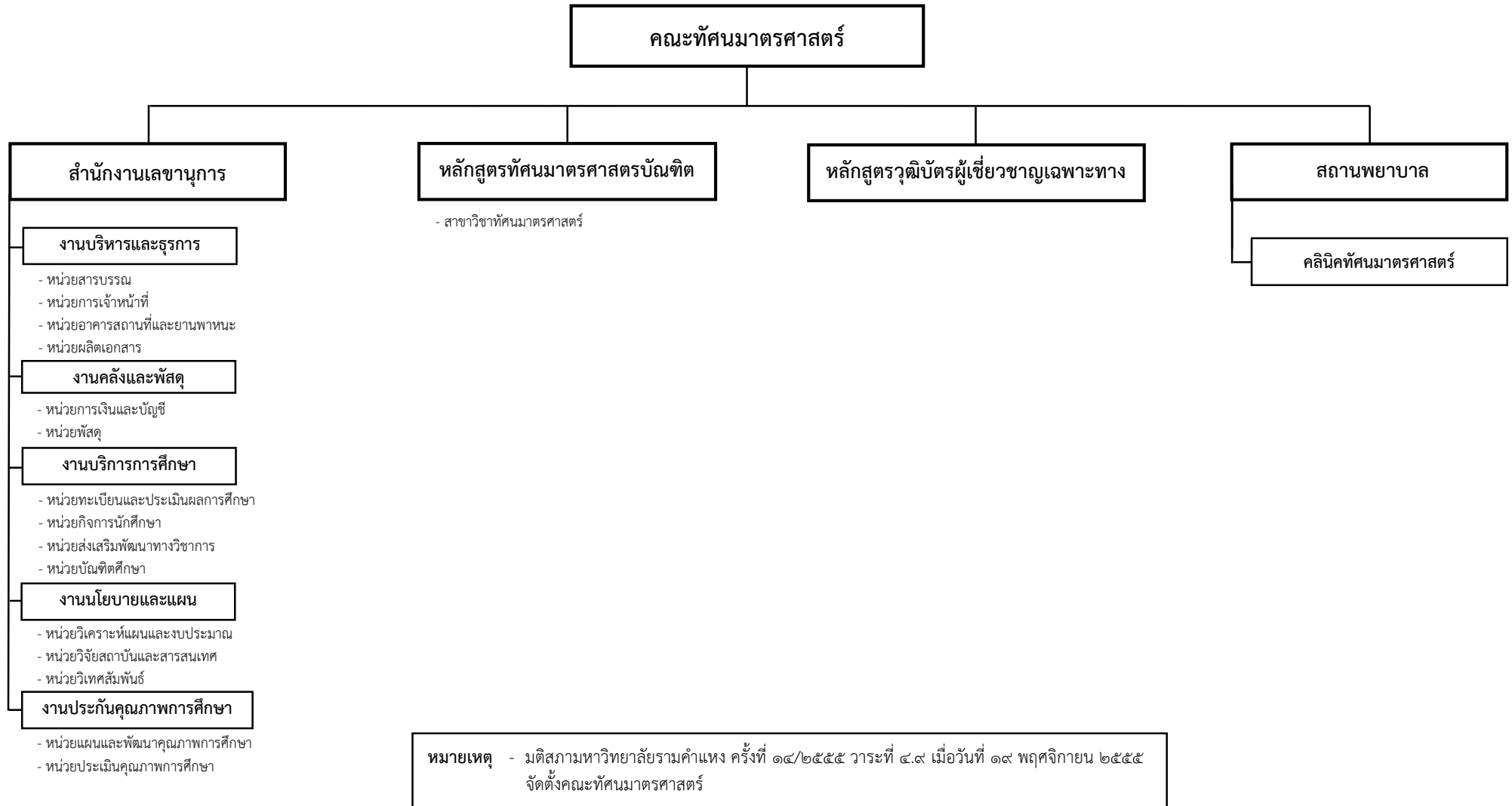

โครงสร้างการแบ่งส่วนงานภายใน

๔๓/คณะสื่อสารมวลชน

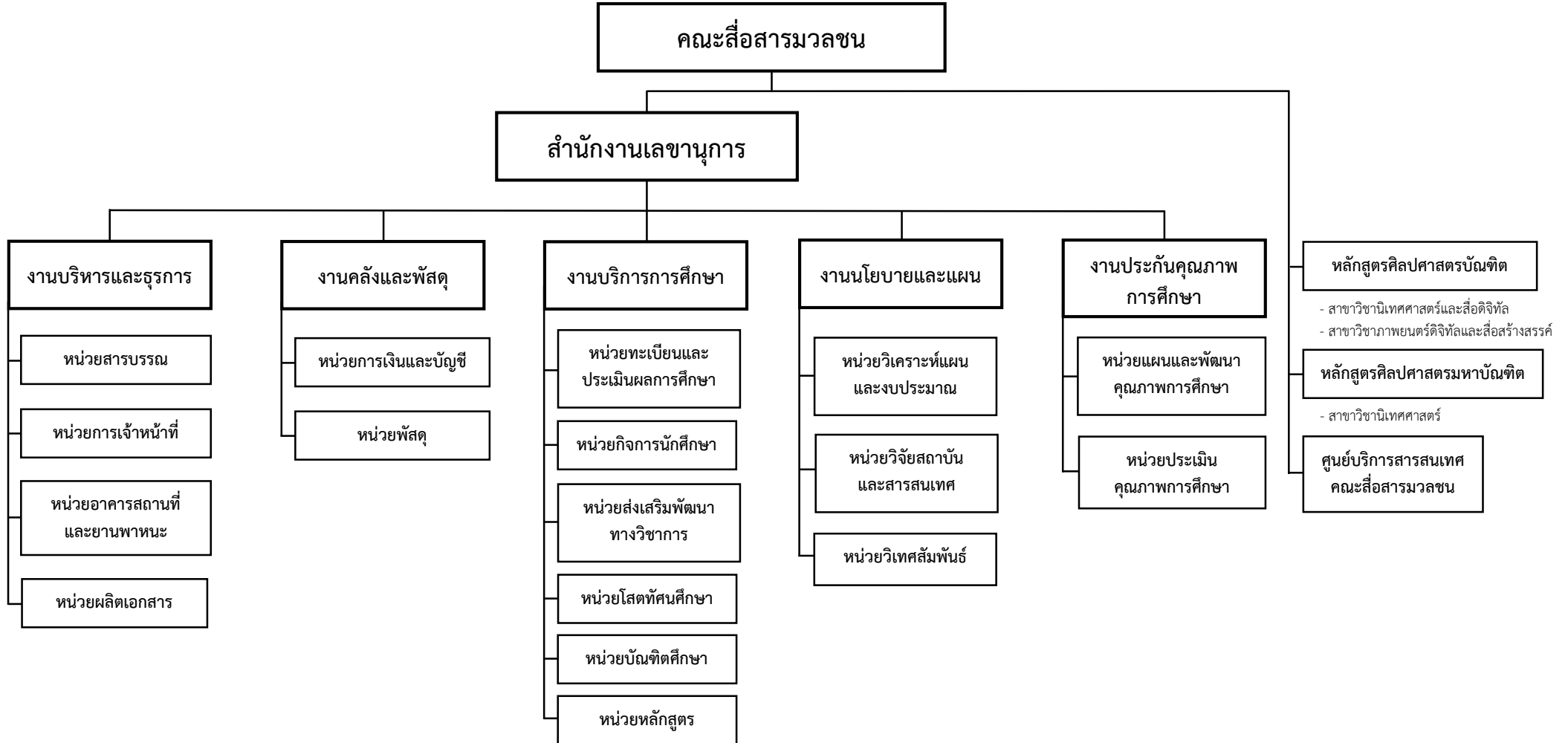

หมายเหตุ ๑. มติสภามหาวิทยาลัยรามคำแหง ครั้งที่ ๑๒/๒๕๕๕ วาระที่ ๕.๖ เมื่อวันที่ ๑๕ ตุลาคม ๒๕๕๕ เรื่อง อนุมัติให้เปลี่ยนชื่อคณะเทคโนโลยีการสื่อสารมวลชน เป็น คณะสื่อสารมวลชน
 ๒. มติสภามหาวิทยาลัยรามคำแหง ครั้งที่ ๕/๒๕๖๕ วาระที่ ๕.๑๐ เมื่อวันที่ ๑๔ มีนาคม ๒๕๖๕ เรื่อง ขออนุมัติปรับโครงสร้างการแบ่งส่วนงานภายใน คณะสื่อสารมวลชน

โครงสร้างการแบ่งส่วนงานภายใน

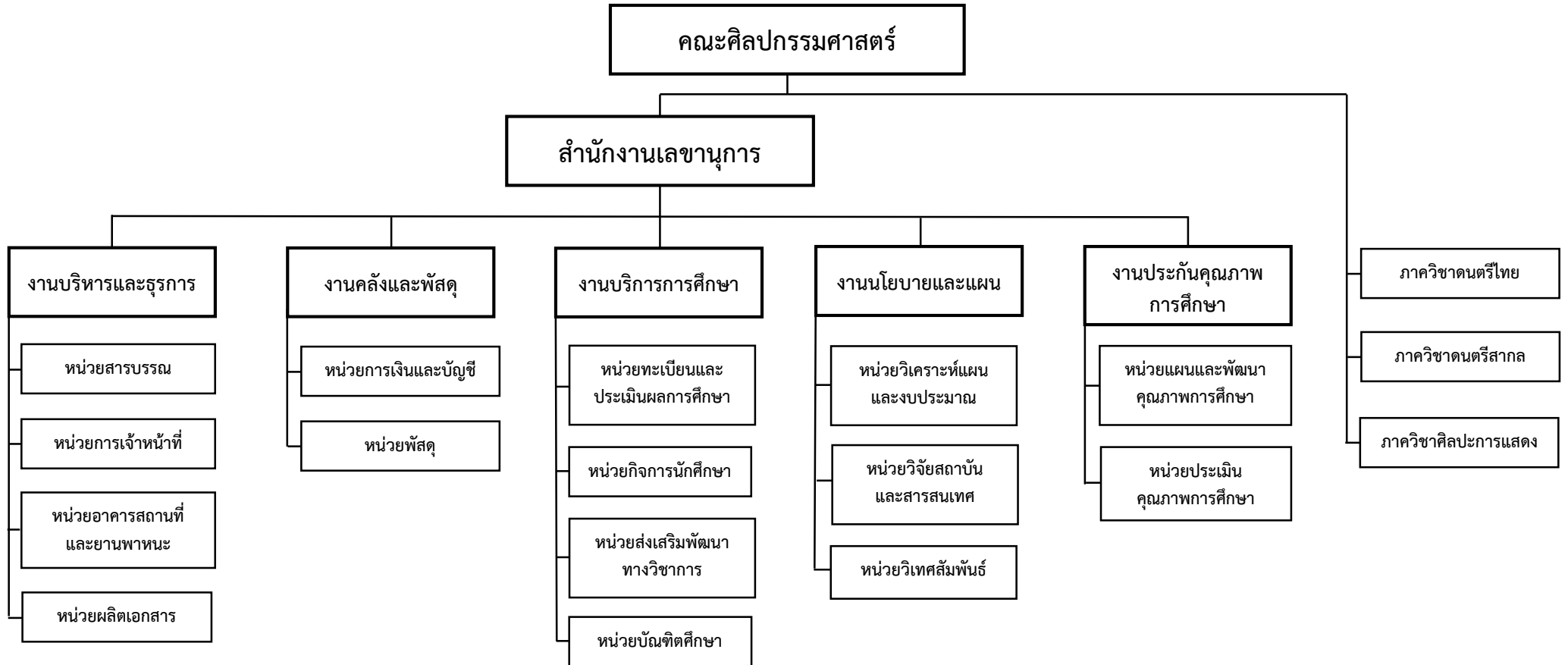

หมายเหตุ - ตามประกาศมหาวิทยาลัยรามคำแหง เรื่อง การจัดตั้งคณะศิลปกรรมศาสตร์ มหาวิทยาลัยรามคำแหง ประกาศ ณ วันที่ ๒๙ กุมภาพันธ์ ๒๕๕๑

โครงสร้างการแบ่งส่วนงานภายใน

๔๕/คณะพัฒนาทรัพยากรมนุษย์

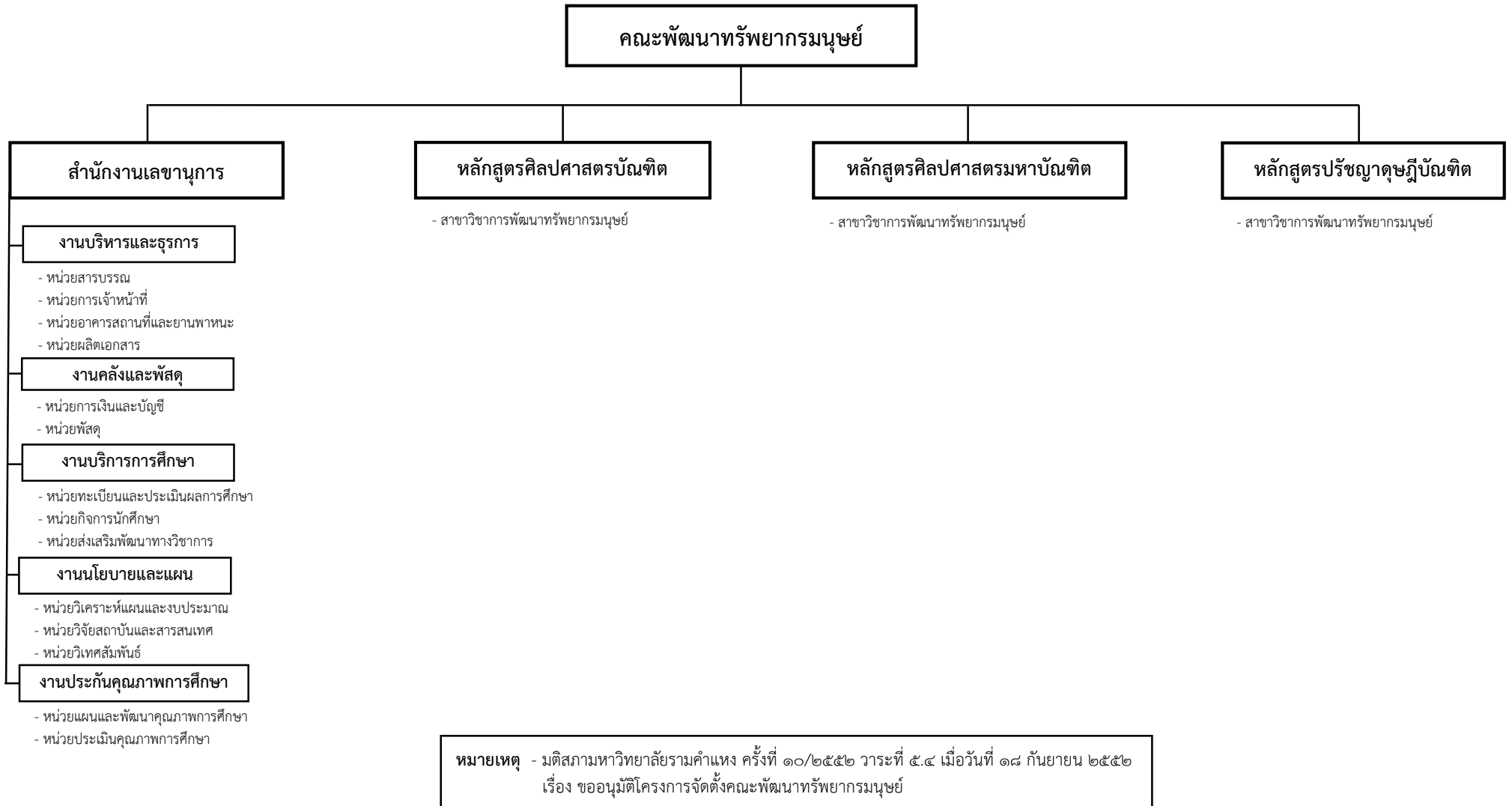

โครงสร้างการแบ่งส่วนงานภายใน

๔๖/คณะสาธารณสุขศาสตร์

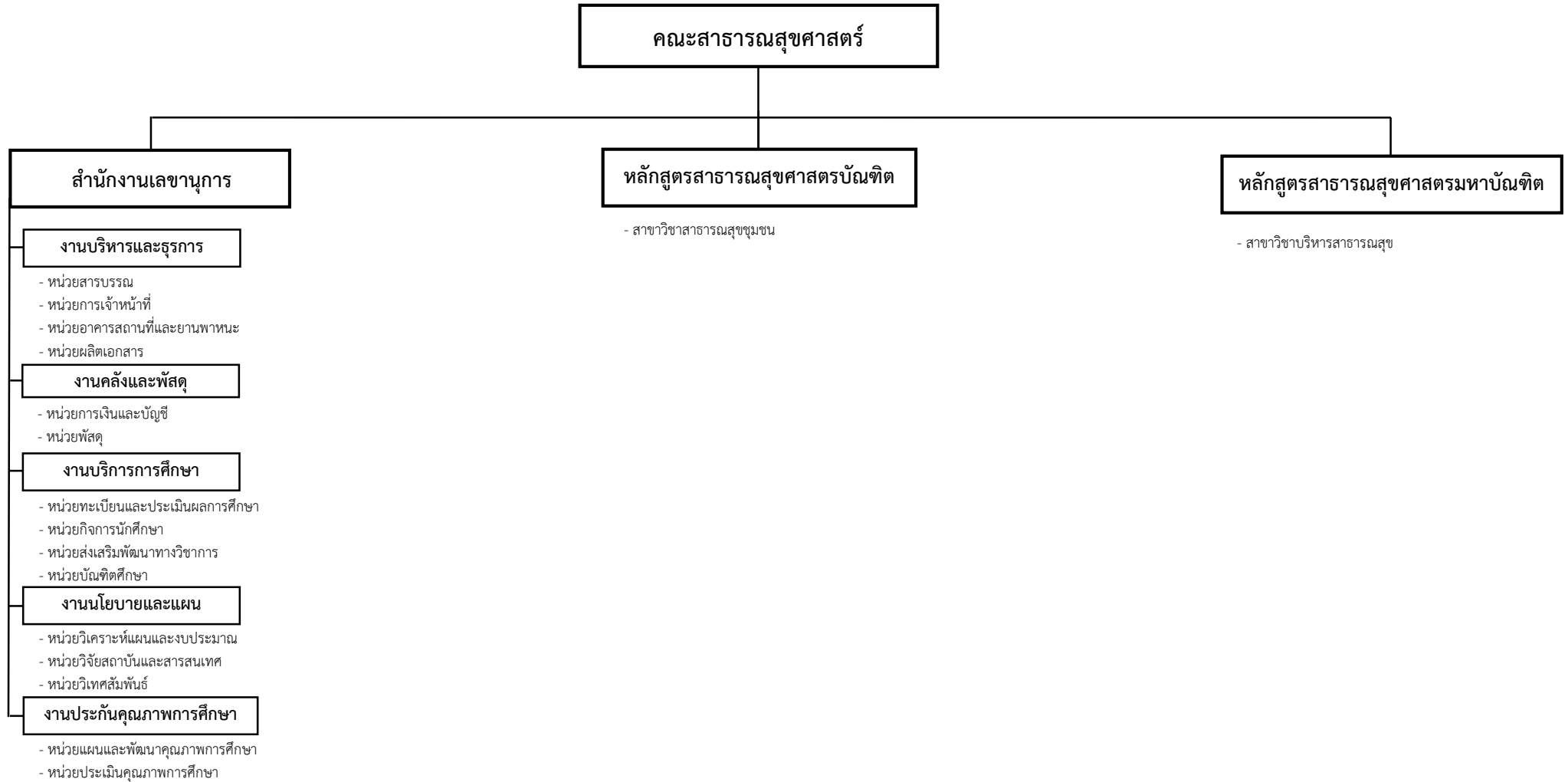

หมายเหตุ - มติสภามหาวิทยาลัยรามคำแหง ครั้งที่ ๘/๒๕๕๑ วาระที่ ๔.๗ เมื่อวันที่ ๓๐ มิถุนายน ๒๕๕๑ จัดตั้งคณะสาธารณสุขศาสตร์ คณะที่ทำการ ณ สาขาวิทยบริการฯ จังหวัดสุโขทัย

โครงสร้างการแบ่งส่วนราชการ

สำนักบริการทางวิชาการและทดสอบประเมินผล

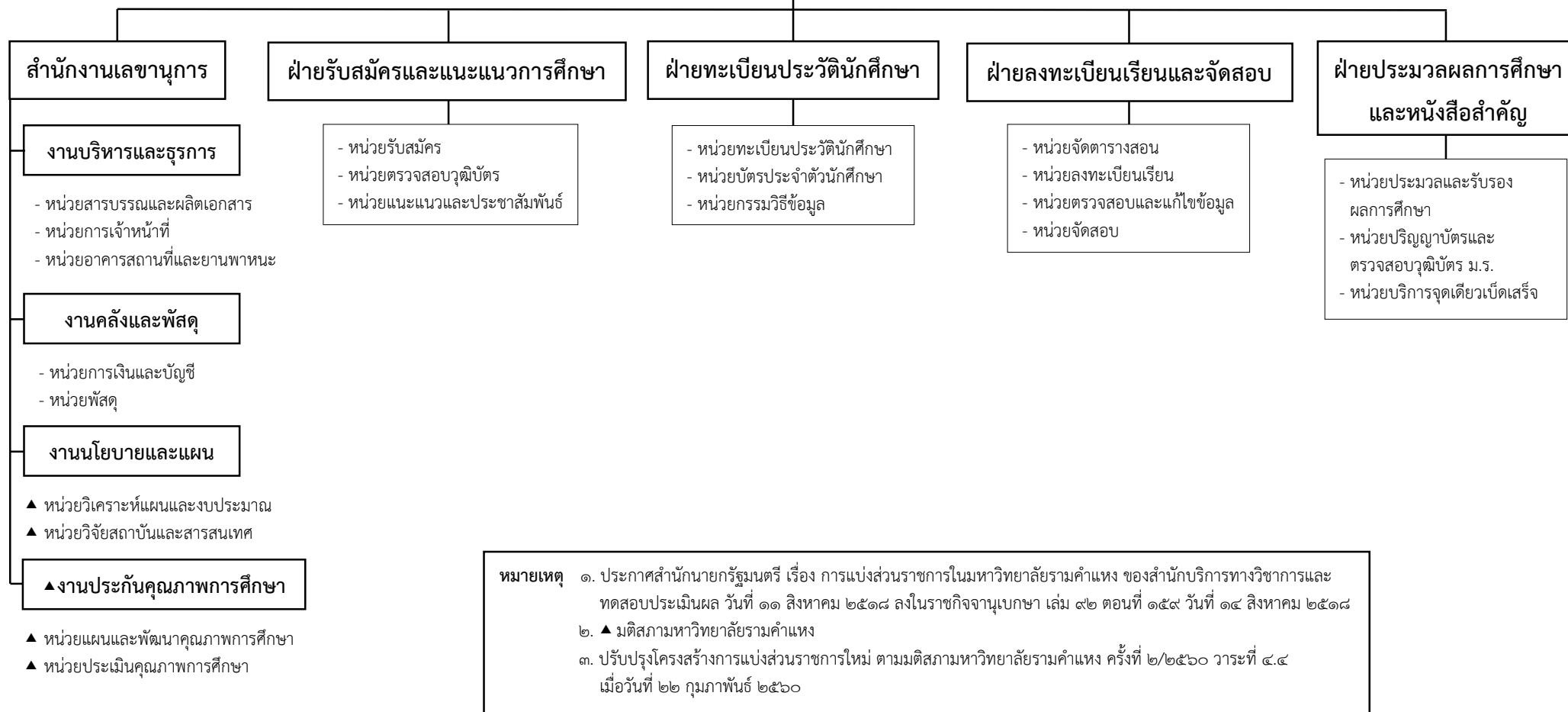

โครงสร้างการแบ่งส่วนราชการ

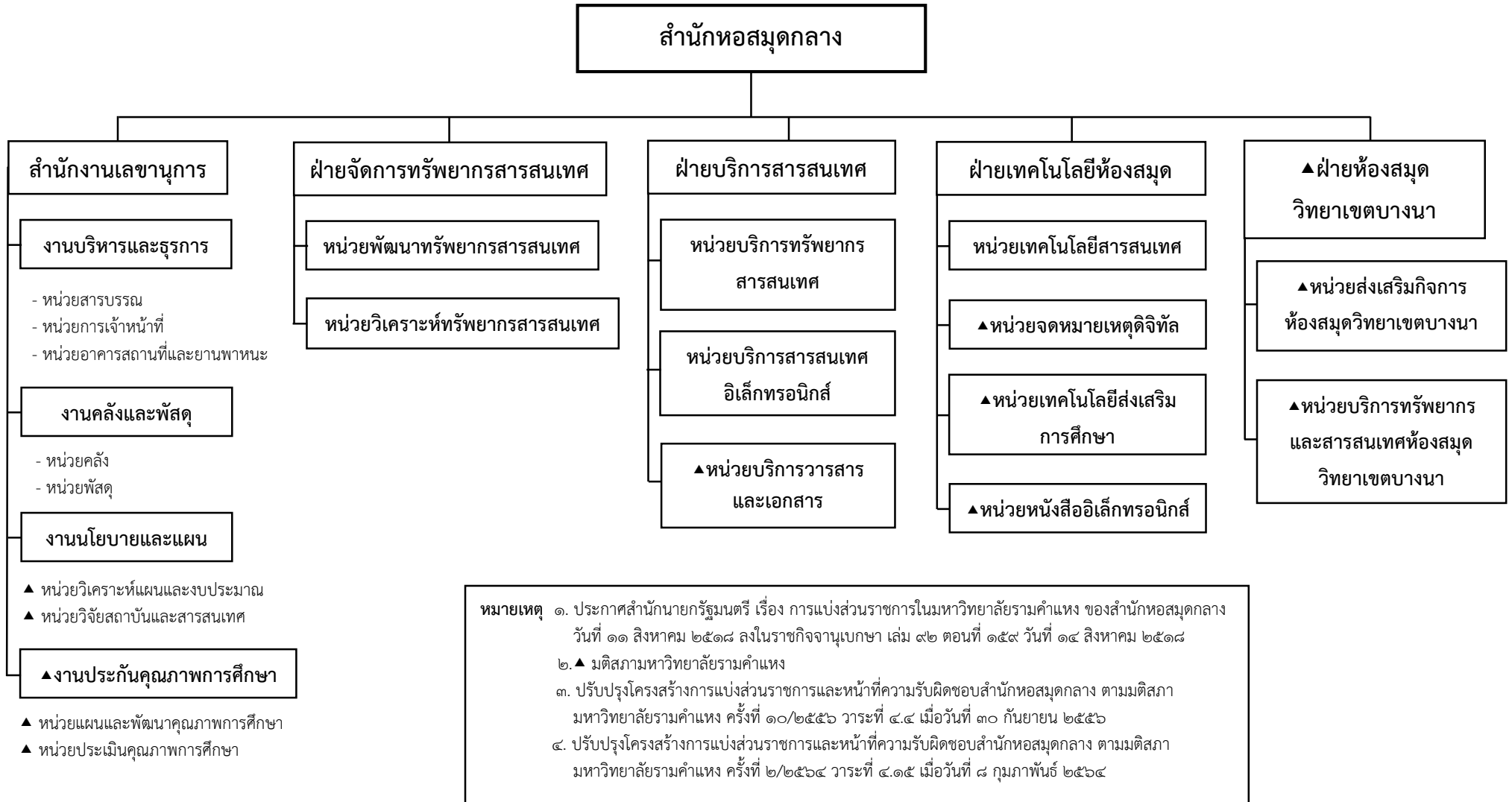

หมายเหตุ

- ประกาศสำนักนายกรัฐมนตรี เรื่อง การแบ่งส่วนราชการในมหาวิทยาลัยรามคำแหง ของสำนักหอสมุดกลาง วันที่ ๑๑ สิงหาคม ๒๕๑๘ ลงในราชกิจจานุเบกษา เล่ม ๙๒ ตอนที่ ๑๕๙ วันที่ ๑๔ สิงหาคม ๒๕๑๘
- มติสภามหาวิทยาลัยรามคำแหง
- ปรับปรุงโครงสร้างการแบ่งส่วนราชการและหน้าที่ความรับผิดชอบสำนักหอสมุดกลาง ตามมติสภามหาวิทยาลัยรามคำแหง ครั้งที่ ๑๐/๒๕๕๖ วาระที่ ๔.๔ เมื่อวันที่ ๓๐ กันยายน ๒๕๕๖
- ปรับปรุงโครงสร้างการแบ่งส่วนราชการและหน้าที่ความรับผิดชอบสำนักหอสมุดกลาง ตามมติสภามหาวิทยาลัยรามคำแหง ครั้งที่ ๒/๒๕๖๔ วาระที่ ๔.๑๕ เมื่อวันที่ ๘ กุมภาพันธ์ ๒๕๖๔

โครงสร้างการแบ่งส่วนราชการ

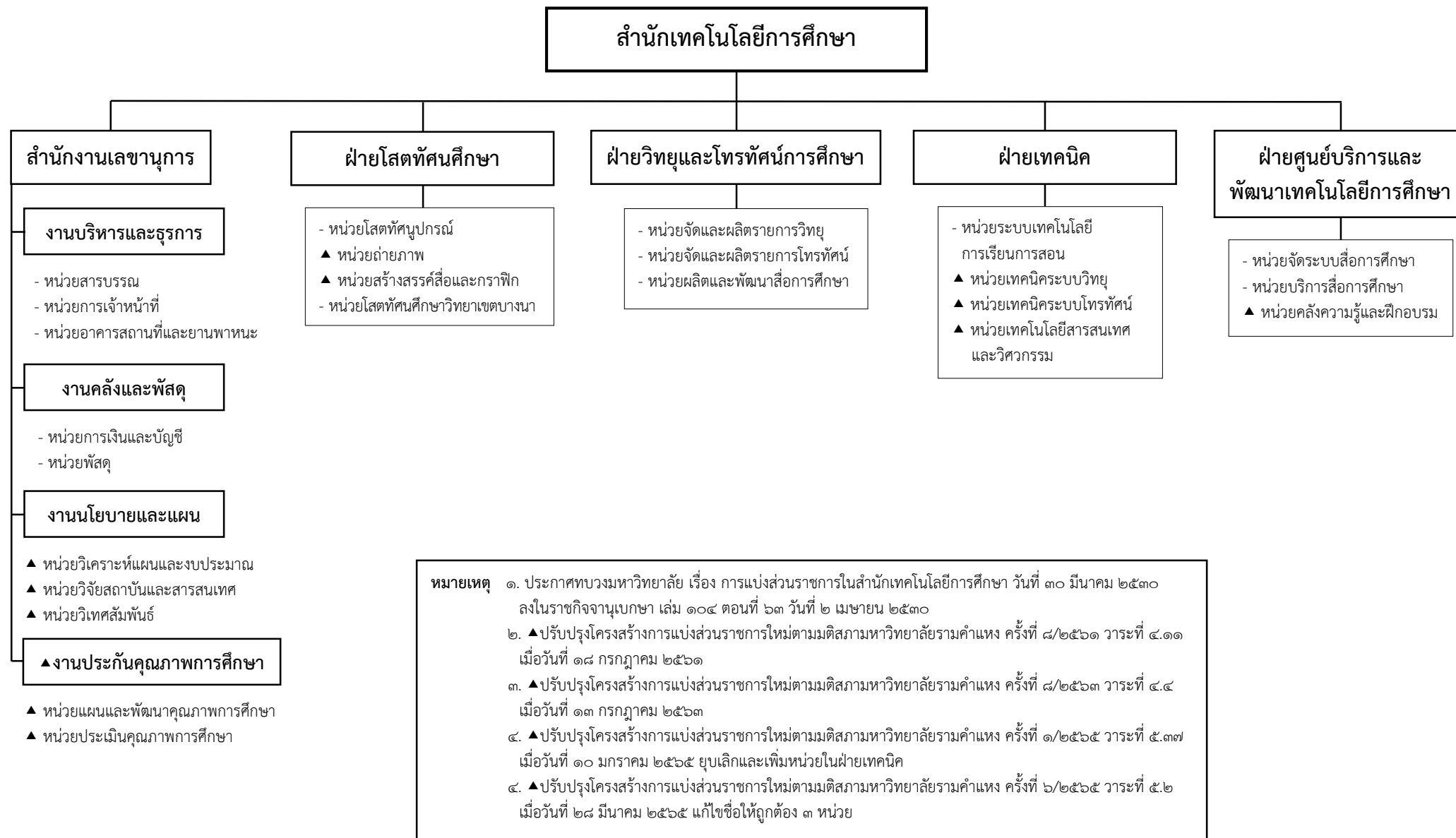

โครงสร้างการแบ่งส่วนราชการ

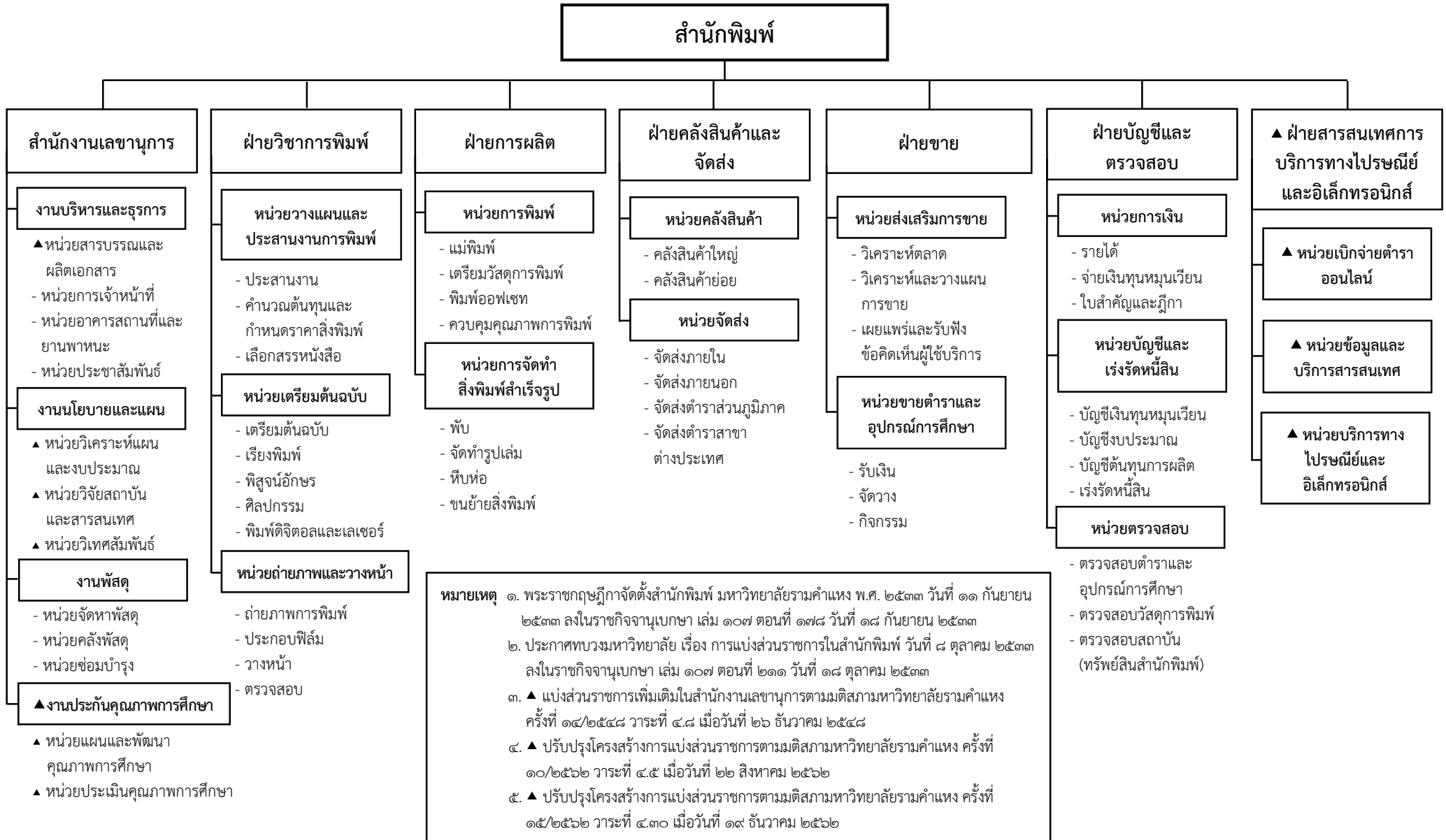

โครงสร้างการแบ่งส่วนราชการ

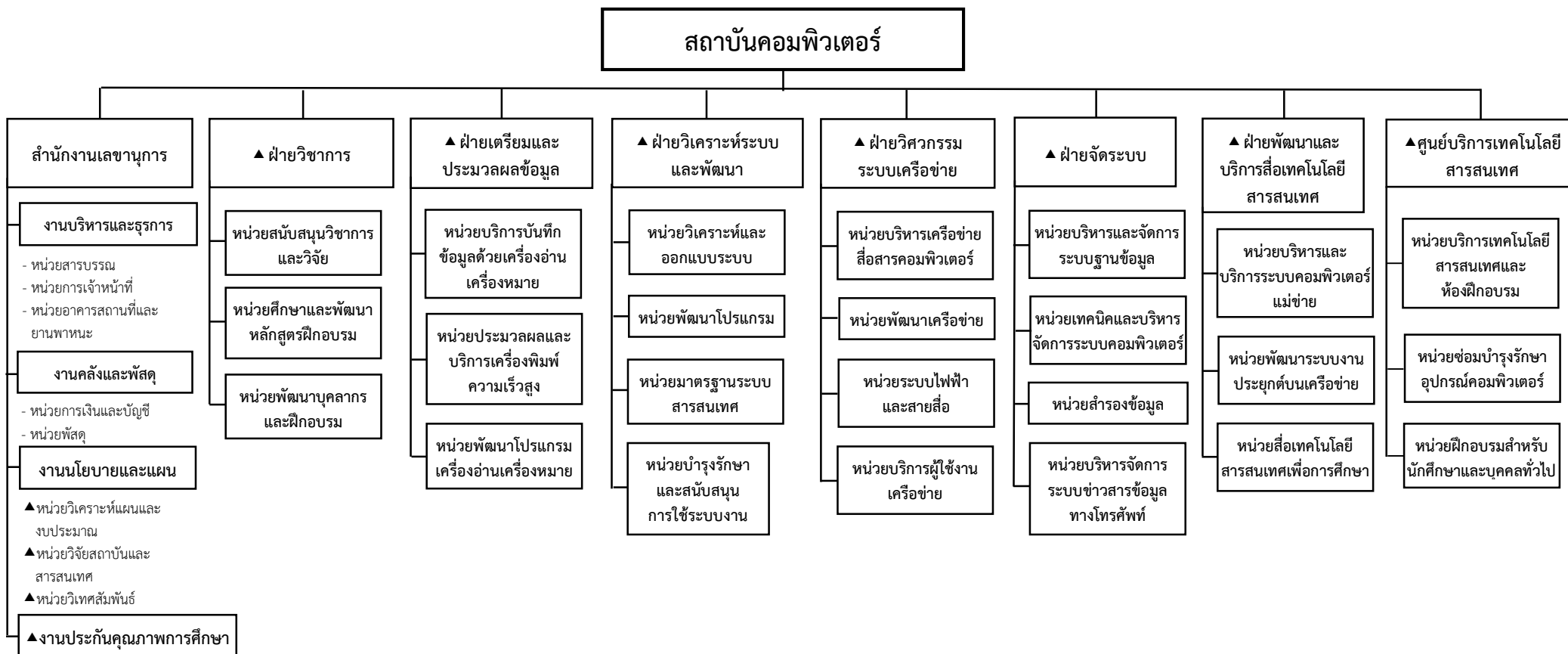

หมายเหตุ ๑. พระราชกฤษฎีกา จัดตั้งสถาบันคอมพิวเตอร์ เมื่อวันที่ ๑๔ กันยายน ๒๕๓๕ ลงในราชกิจจานุเบกษา เล่ม ๑๐๙ ตอนที่ ๙๘ วันที่ ๑๘ กันยายน ๒๕๓๕
 ๒. ประกาศทบวงมหาวิทยาลัย เรื่อง การแบ่งส่วนราชการในสถาบันคอมพิวเตอร์ มหาวิทยาลัยรามคำแหง พ.ศ. ๒๕๓๕ ให้มีสำนักงานเลขานุการในสถาบันคอมพิวเตอร์ ณ วันที่ ๒๑ ตุลาคม ๒๕๓๕ ลงในราชกิจจานุเบกษา เล่ม ๑๐๙ ตอนที่ ๑๑๐ วันที่ ๒๙ ตุลาคม ๒๕๓๕
 ๓. ▲ มติสภามหาวิทยาลัยรามคำแหง
 ๔. ปรับปรุงโครงสร้างการแบ่งส่วนราชการใหม่ตามมติสภามหาวิทยาลัยรามคำแหง ครั้งที่ ๑/๒๕๖๐ วาระที่ ๔.๖ เมื่อวันที่ ๑๘ มกราคม ๒๕๖๐

โครงสร้างการแบ่งส่วนราชการ

๕๒/สถาบันวิจัยและพัฒนา

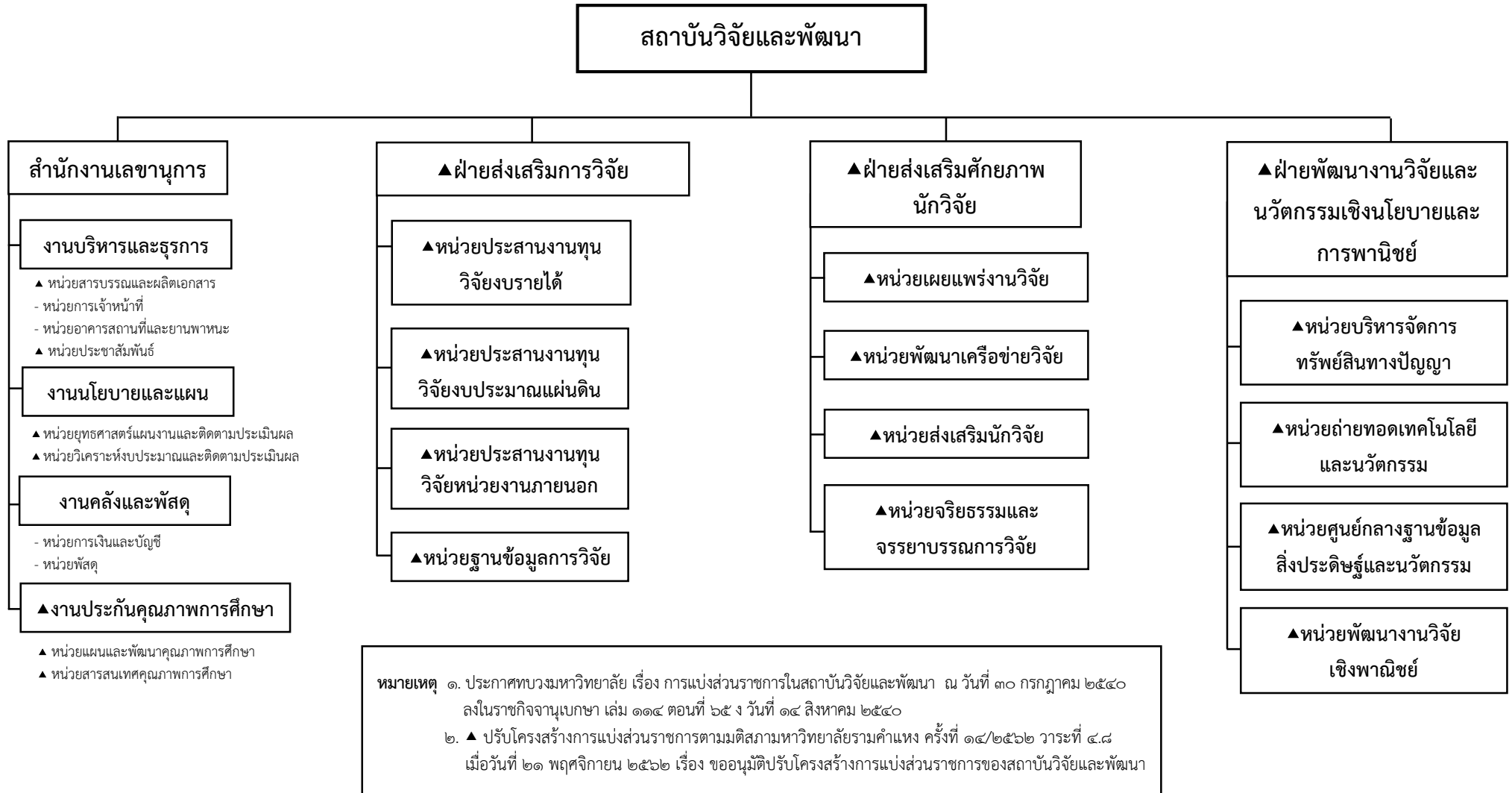

โครงสร้างการแบ่งส่วนงานภายใน

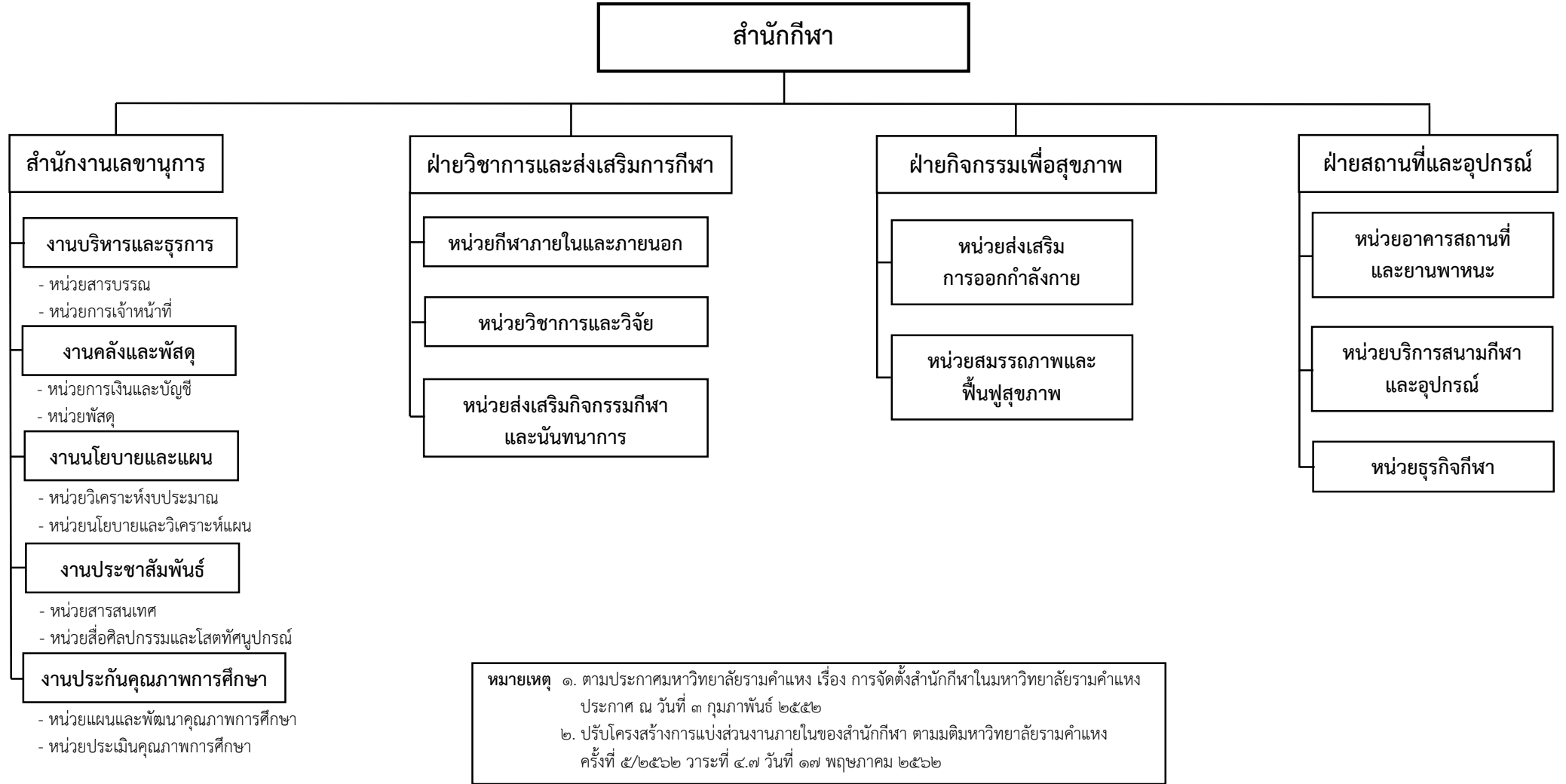

โครงสร้างการแบ่งส่วนงานภายใน

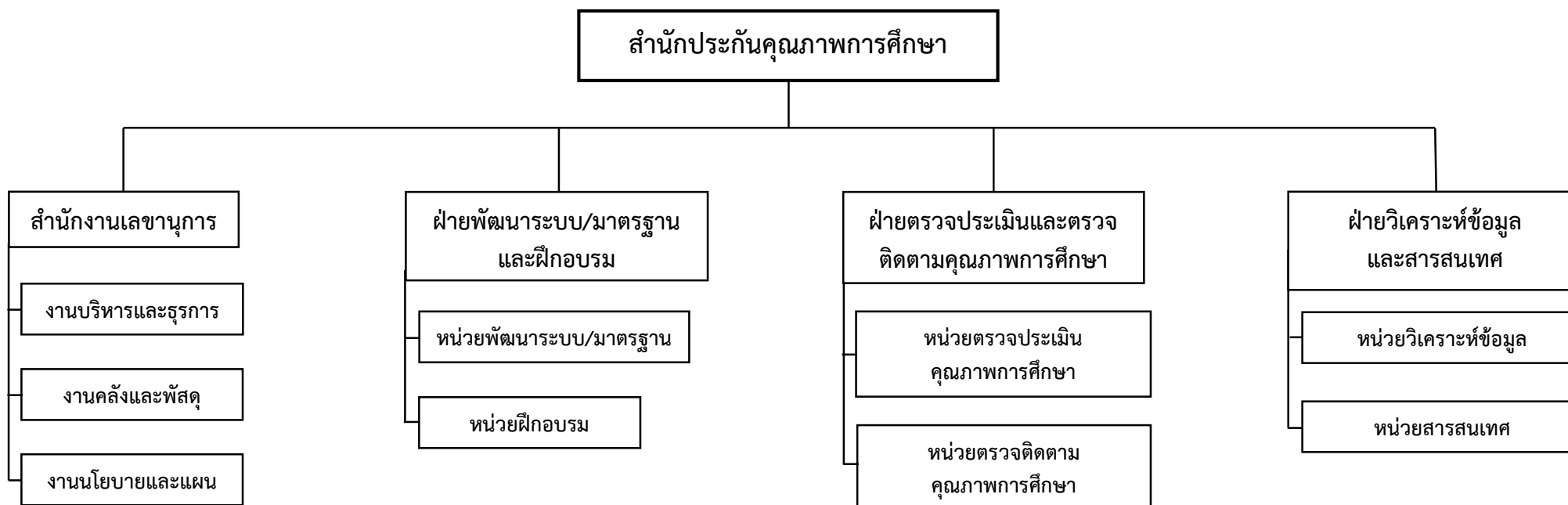

หมายเหตุ - ประกาศมหาวิทยาลัยรามคำแหง เรื่อง การจัดตั้งสำนักประกันคุณภาพการศึกษา
ในมหาวิทยาลัยรามคำแหง พ.ศ. ๒๕๕๐ ณ วันที่ ๒๘ ธันวาคม ๒๕๕๐

โครงสร้างการแบ่งส่วนงานภายใน

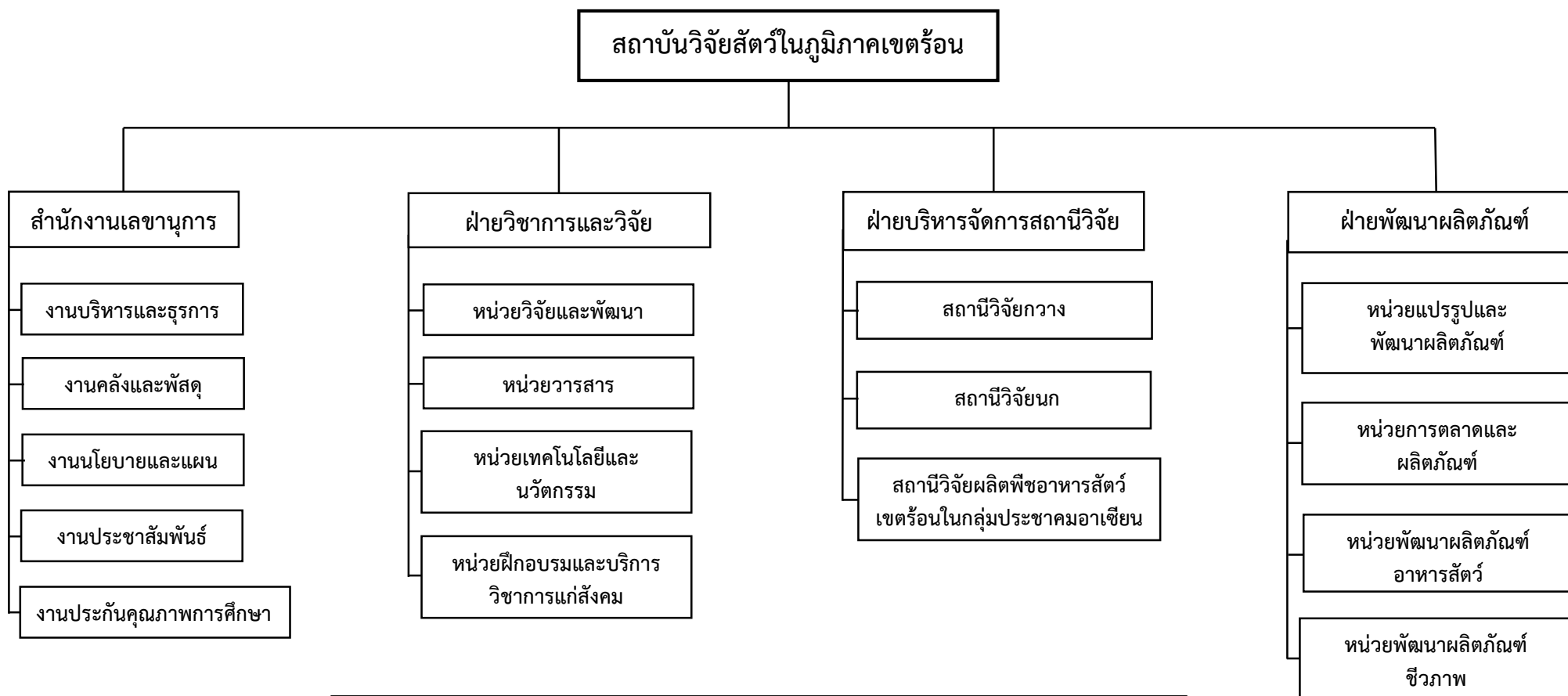

หมายเหตุ - ตามประกาศมหาวิทยาลัยรามคำแหง เรื่อง การจัดตั้งสถาบันวิจัยสัตว์ในภูมิภาคเขตร้อนมหาวิทยาลัยรามคำแหง ประกาศ ณ ๒๒ กุมภาพันธ์ ๒๕๕๕

โครงสร้างการแบ่งส่วนงานภายใน

สถาบันศิลปวัฒนธรรมเฉลิมพระเกียรติ

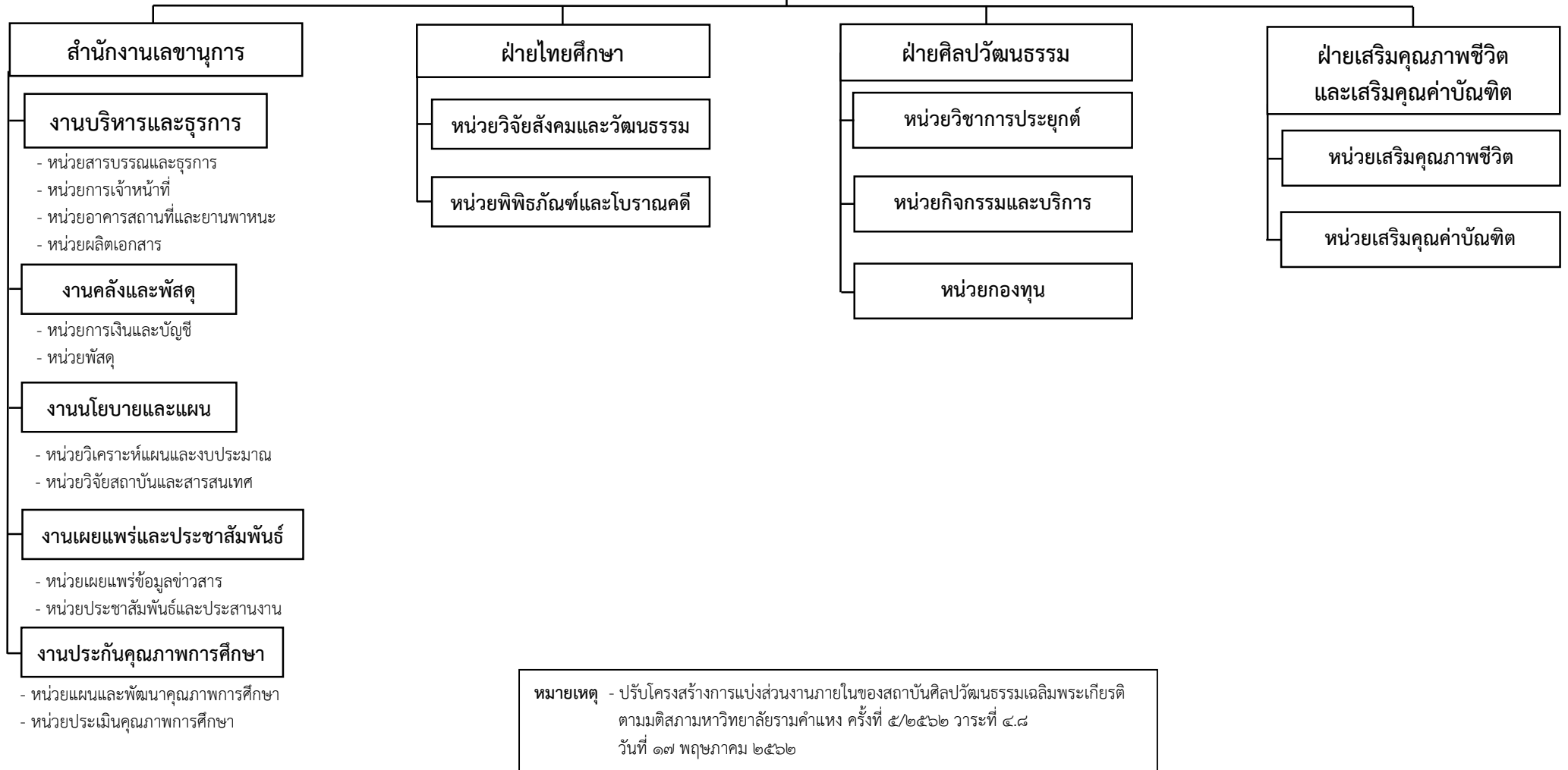

หมายเหตุ - ปรับโครงสร้างการแบ่งส่วนงานภายในของสถาบันศิลปวัฒนธรรมเฉลิมพระเกียรติ ตามมติสภามหาวิทยาลัยรามคำแหง ครั้งที่ ๕/๒๕๖๒ วาระที่ ๔.๘ วันที่ ๑๗ พฤษภาคม ๒๕๖๒

โครงสร้างการแบ่งส่วนงานภายใน

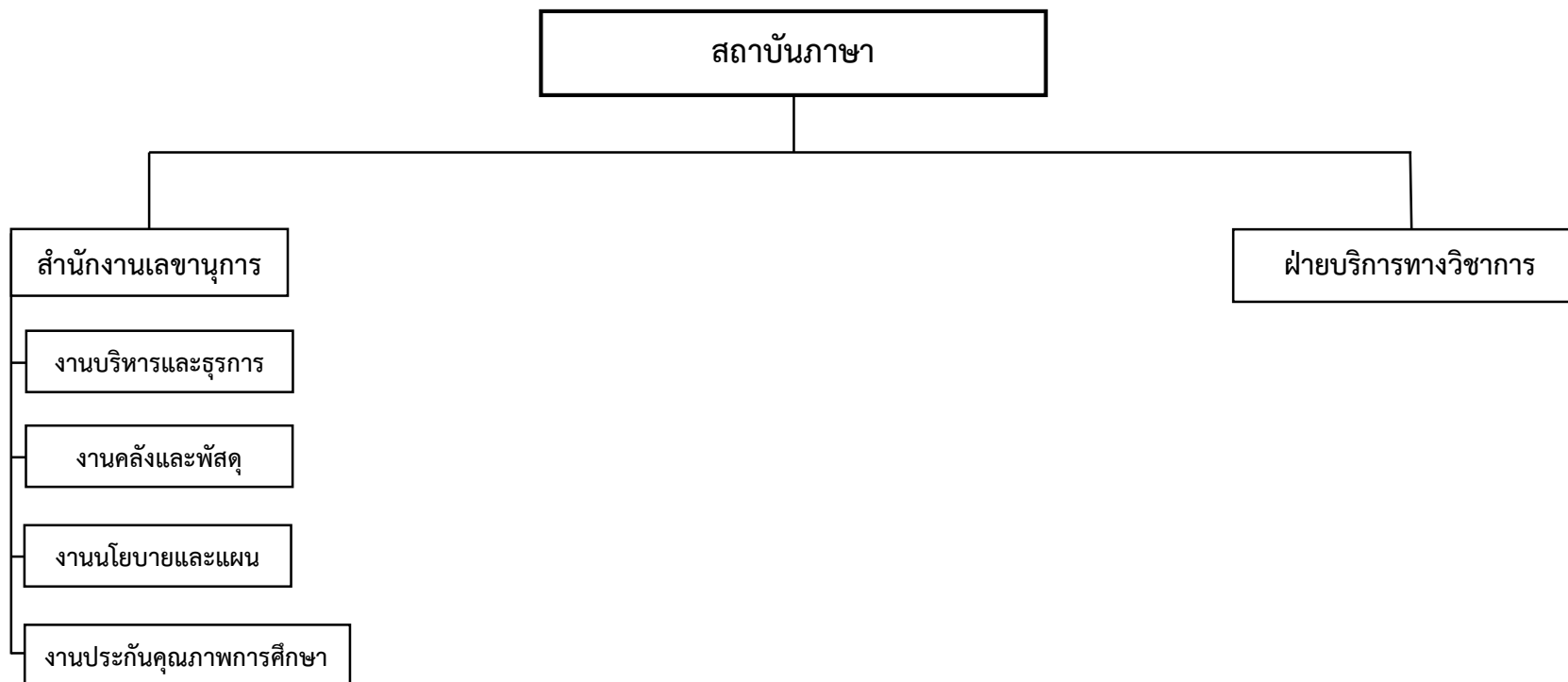

หมายเหตุ - มติสภามหาวิทยาลัยรามคำแหง เห็นชอบการปรับโครงสร้างการแบ่งส่วนงานภายใน ในการประชุม ครั้งที่ ๗/๒๕๕๙ วาระที่ ๕.๑๔ เมื่อวันที่ ๑๓ กรกฎาคม ๒๕๕๙

โครงสร้างการแบ่งส่วนงานภายใน

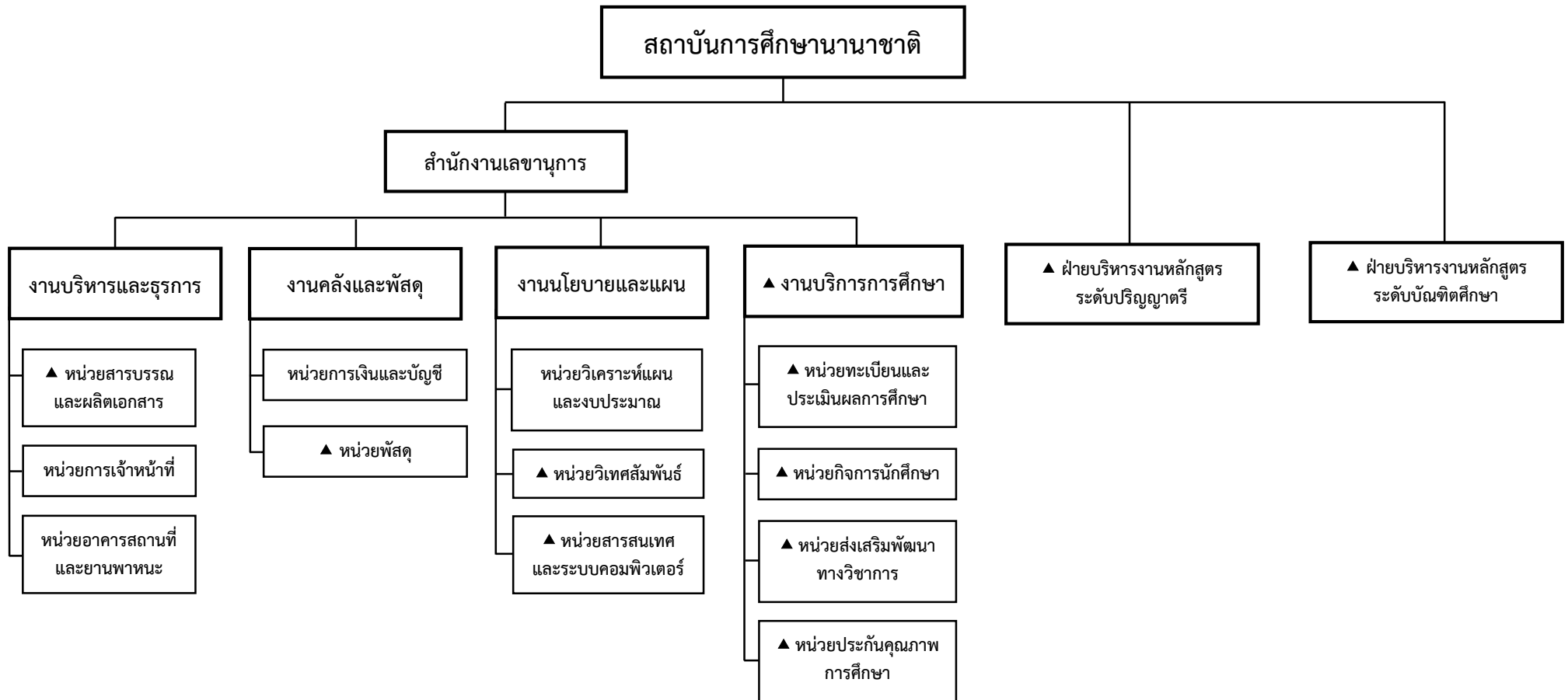

หมายเหตุ ๑. ประกาศมหาวิทยาลัยรามคำแหง เรื่อง การแบ่งส่วนงานภายในสถาบันการศึกษานานาชาติ มหาวิทยาลัยรามคำแหง พ.ศ. ๒๕๕๐ ณ วันที่ ๒ กันยายน ๒๕๕๐
 ๒. ▲ ปรับปรุงโครงสร้างการแบ่งส่วนราชการตามมติสภามหาวิทยาลัยรามคำแหง ครั้งที่ ๙/๒๕๖๓ วาระที่ ๔.๑๒ เมื่อวันที่ ๑๗ สิงหาคม ๒๕๖๓

โครงสร้างการแบ่งส่วนงานภายใน

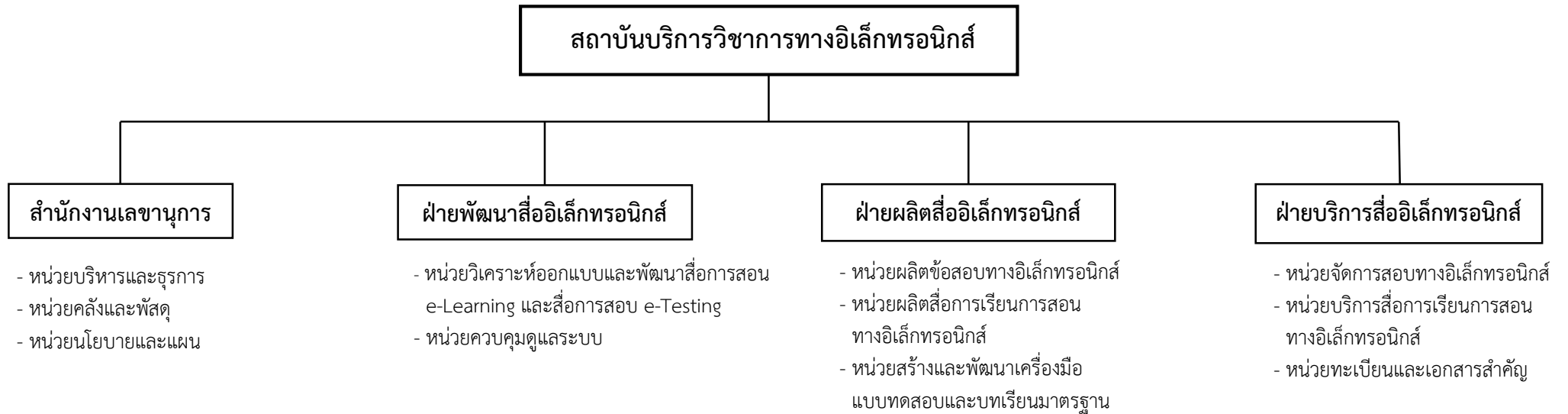

หมายเหตุ - อนุมัติข้อมูลการจัดตั้งและโครงสร้างการแบ่งส่วนงานภายในสถาบันบริการวิชาการอิเล็กทรอนิกส์ ตามมติสภามหาวิทยาลัยรามคำแหง ครั้งที่ ๑๒/๒๕๕๙ วาระที่ ๕.๓ เมื่อวันที่ ๑๔ ธันวาคม ๒๕๕๙

ประสานนโยบาย หมายมุ่งปฏิบัติ
ยืนหยัดในหน้าที่ สร้างสามัคคี
ชี้ทางพัฒนา..

www.plan.ru.ac.th

โทร. ๐-๒๓๓๐-๘๑๑๖