



โครงสร้างการแบ่งส่วนราชการ/ส่วนงานภายใน มหาวิทยาลัยรามคำแหง

งานวิเคราะห์และประสานการวางแผน
กองแผนงาน มิถุนายน ๒๕๖๓

คำนำ

เอกสารโครงสร้างการแบ่งส่วนราชการ/ส่วนงานภายใน มหาวิทยาลัยรามคำแหง กองแผนงาน ได้ดำเนินการทบทวนและปรับปรุงเอกสารโครงสร้างการแบ่งส่วนราชการ/ส่วนงานภายในของมหาวิทยาลัยรามคำแหงให้เป็นปัจจุบัน โดยมีวัตถุประสงค์เพื่อใช้เป็นหลักฐานในการปฏิบัติงานและพิจารณาในการปรับปรุงโครงสร้าง รวมถึงการวิเคราะห์อัตรากำลังตำแหน่งต่าง ๆ ตลอดจนใช้อ้างอิงในเรื่องเกี่ยวกับโครงสร้างการแบ่งส่วนราชการ/ส่วนงานภายใน ของมหาวิทยาลัยรามคำแหง ณ เดือนมิถุนายน ๒๕๖๓ เป็นต้นไป หากส่วนราชการใดมีข้อแก้ไขหรือปรับปรุงจักดำเนินการให้เป็นกรณี ๆ ต่อไป

ในการดำเนินการจัดทำเอกสารโครงสร้างการแบ่งส่วนราชการ/ส่วนงานภายใน มหาวิทยาลัยรามคำแหงฉบับนี้ ได้รับความร่วมมือจากหน่วยงานต่าง ๆ ของมหาวิทยาลัยรามคำแหงเป็นอย่างดี กองแผนงานจึงใคร่ขอขอบพระคุณมา ณ โอกาสนี้

งานวิเคราะห์และประสานการวางแผน

กองแผนงาน

มิถุนายน ๒๕๖๓

สารบัญ

	หน้า
๑. ประวัติความเป็นมาของมหาวิทยาลัยรามคำแหง	๑-๕
๒. โครงสร้างการแบ่งส่วนราชการ/ส่วนงานภายใน มหาวิทยาลัยรามคำแหง	๖-๑๔
๓. โครงสร้างการแบ่ง <u>ส่วนราชการ</u> สำนักงานอธิการบดี	๑๕-๒๒
๓.๑ กองกลาง	๑๕
๓.๒ กองคลัง	๑๖
๓.๓ กองการเจ้าหน้าที่	๑๗
๓.๔ กองกิจการนักศึกษา	๑๘
๓.๕ กองอาคารสถานที่	๑๙
๓.๖ กองแผนงาน	๒๐
๓.๗ กองงานวิทยาเขตบางนา	๒๑
๓.๘ กองบริการการศึกษา	๒๒
โครงสร้างการแบ่ง<u>ส่วนงานภายใน</u> สำนักงานอธิการบดี	๒๓-๒๗
๓.๙ สาขาวิทยบริการเฉลิมพระเกียรติต่างประเทศ	๒๓
๓.๑๐ สาขาวิทยบริการเฉลิมพระเกียรติส่วนภูมิภาค (๒๕ จังหวัด)	๒๔
๑) จังหวัดนครศรีธรรมราช	
๒) จังหวัดอุทัยธานี	
๓) จังหวัดปราจีนบุรี	

- ๔) จังหวัดอำนาจเจริญ
- ๕) จังหวัดนครพนม
- ๖) จังหวัดแพร่
- ๗) จังหวัดนครราชสีมา
- ๘) จังหวัดสุโขทัย
- ๙) จังหวัดขอนแก่น
- ๑๐) จังหวัดศรีสะเกษ
- ๑๑) จังหวัดอุดรธานี
- ๑๒) จังหวัดตรัง
- ๑๓) จังหวัดลพบุรี
- ๑๔) จังหวัดหนองบัวลำภู
- ๑๕) จังหวัดชัยภูมิ
- ๑๖) จังหวัดพังงา
- ๑๗) จังหวัดเพชรบูรณ์
- ๑๘) จังหวัดกาญจนบุรี
- ๑๙) จังหวัดสุรินทร์
- ๒๐) จังหวัดบุรีรัมย์
- ๒๑) จังหวัดสงขลา
- ๒๒) จังหวัดเชียงราย

๒๓) จังหวัดสกลนคร (* ยังไม่ได้จัดการเรียนการสอน)	
๒๔) จังหวัดเชียงใหม่	
๒๕) จังหวัดภูเก็ต (* ยังไม่ได้จัดการเรียนการสอน)	
๓.๑๑ สำนักงานตรวจสอบภายใน	๒๕
๓.๑๒ สำนักงานบริหารความเสี่ยงและการควบคุมภายใน	๒๖
๓.๑๓ ศูนย์บ่มเพาะวิสาหกิจและจัดการทรัพย์สินทางปัญญา	๒๗
๔. โครงสร้างการแบ่งส่วนราชการ คณะ	๒๘-๓๘
๔.๑ คณะนิติศาสตร์	๒๘
๔.๒ คณะบริหารธุรกิจ	๒๙
๔.๓ คณะมนุษยศาสตร์	๓๐
๔.๔ คณะศึกษาศาสตร์	๓๑
- โรงเรียนสาธิตมหาวิทยาลัยรามคำแหง (ฝ่ายมัธยม)	๓๒
- โรงเรียนสาธิตมหาวิทยาลัยรามคำแหง (ฝ่ายประถม)	๓๓
- โรงเรียนสาธิตมหาวิทยาลัยรามคำแหง วิทยาเขตบางนา	๓๔
๔.๕ คณะวิทยาศาสตร์	๓๕
๔.๖ คณะรัฐศาสตร์	๓๖
๔.๗ คณะเศรษฐศาสตร์	๓๗
๔.๘ บัณฑิตวิทยาลัย	๓๘

โครงสร้างการแบ่งส่วนงานภายใน คณะ	๓๙-๔๖
๔.๙ โครงการปรัชญาดุษฎีบัณฑิตทางสังคมศาสตร์	๓๙
๔.๑๐ คณะวิศวกรรมศาสตร์	๔๐
๔.๑๑ คณะทัศนมาตรศาสตร์	๔๑
๔.๑๒ คณะสื่อสารมวลชน	๔๒
๔.๑๓ คณะศิลปกรรมศาสตร์	๔๓
๔.๑๔ คณะพัฒนาทรัพยากรมนุษย์	๔๔
๔.๑๕ คณะธุรกิจการบริการ*	๔๕
๔.๑๖ คณะสาธารณสุขศาสตร์*	๔๖
๕. โครงสร้างการแบ่งส่วนราชการ สำนัก/สถาบัน	๔๗-๕๒
๕.๑ สำนักบริการทางวิชาการและทดสอบประเมินผล	๔๗
๕.๒ สำนักหอสมุดกลาง	๔๘
๕.๓ สำนักเทคโนโลยีการศึกษา	๔๙
๕.๔ สำนักพิมพ์	๕๐
๕.๕ สถาบันคอมพิวเตอร์	๕๑
๕.๖ สถาบันวิจัยและพัฒนา	๕๒

หน้า

โครงสร้างการแบ่งส่วนงานภายใน สำนัก/สถาบัน

๕๓-๕๙

๕.๗ สำนักกีฬา

๕๓

๕.๘ สำนักประกันคุณภาพการศึกษา

๕๔

๕.๙ สถาบันวิจัยสัตว์ในภูมิภาคเขตร้อน

๕๕

๕.๑๐ สถาบันศิลปวัฒนธรรมเฉลิมพระเกียรติ

๕๖

๕.๑๑ สถาบันภาษา

๕๗

๕.๑๒ สถาบันการศึกษานานาชาติ

๕๘

๕.๑๓ สถาบันบริการวิชาการทางอิเล็กทรอนิกส์

๕๙

ประวัติความเป็นมาของมหาวิทยาลัยรามคำแหง

มหาวิทยาลัยรามคำแหงจัดตั้งขึ้นตามพระราชบัญญัติมหาวิทยาลัยรามคำแหง พ.ศ. ๒๕๑๔ มีจุดมุ่งหมายให้เป็นสถาบันการศึกษาและวิจัยแบบตลาดวิชา เพื่อแก้ไขปัญหาการขาดแคลนสถานที่เรียนในระดับอุดมศึกษาในสมัยนั้น ปัจจุบันบริหารงานภายใต้พระราชบัญญัติมหาวิทยาลัยรามคำแหง พ.ศ. ๒๕๔๑ ประกาศในราชกิจจานุเบกษา ฉบับกฤษฎีกา เล่ม ๑๑๕ ตอนที่ ๒๔ ก วันที่ ๑๒ พฤษภาคม ๒๕๔๑ มีหลักการและพันธกิจสำคัญของการจัดตั้งมหาวิทยาลัยรามคำแหงปรากฏในมาตรา ๗ ความว่า “ให้มหาวิทยาลัยเป็นสถานศึกษาและวิจัยแบบตลาดวิชา ที่ผู้ศึกษาสามารถศึกษาได้ด้วยตนเอง โดยไม่จำเป็นต้องมาเข้าชั้นเรียนที่มหาวิทยาลัยจัดให้ ทั้งนี้ โดยมีวัตถุประสงค์ให้การศึกษาส่งเสริมวิชาการและวิชาชีพชั้นสูง ทำการสอน ทำการวิจัย ให้บริการทางวิชาการแก่สังคม และทะนุบำรุงศิลปวัฒนธรรม” โดยมีปรัชญาการดำเนินงานเน้นการเปิดโอกาส ความเสมอภาค และความเท่าเทียมกันทางการศึกษาให้กับปวงชนชาวไทยโดยรับนักศึกษาในระดับปริญญาตรีในลักษณะตลาดวิชาควบคู่แบบจำกัดจำนวน ได้ขยายโอกาสทางการศึกษาจากส่วนกลางไปสู่ส่วนภูมิภาค โดยจัดตั้งสาขาวิทยบริการเฉลิมพระเกียรติส่วนภูมิภาคขึ้นในหลายจังหวัดทั่วประเทศและขยายการศึกษาไปสู่ต่างประเทศ นอกจากนี้ยังจัดการเรียน การสอนในระดับบัณฑิตศึกษา ทั้งที่ส่วนกลางและสาขาวิทยบริการเฉลิมพระเกียรติส่วนภูมิภาค อีกทั้งได้เปิดสอนหลักสูตรภาคภาษาอังกฤษทั้งในระดับปริญญาตรีและระดับบัณฑิตศึกษา ปัจจุบันได้มีการพัฒนามหาวิทยาลัยให้เจริญก้าวหน้าในทุกด้าน ยึดหลักการให้บริการวิชาการที่สอดคล้องกับความต้องการของสังคมและประเทศชาติ มีความร่วมมือทางวิชาการกับหน่วยงานต่าง ๆ ทั้งในประเทศและต่างประเทศ มีการนำเทคโนโลยีที่ทันสมัยมาประยุกต์ใช้ในการบริหารและการเรียนการสอนทุกระดับ โดยมุ่งผลิตบัณฑิตที่มี “ความรู้คู่คุณธรรม” มหาวิทยาลัยรามคำแหงได้ให้โอกาสทางการศึกษากับชาวไทยผู้ใฝ่เรียนสมกับคำขวัญของมหาวิทยาลัยรามคำแหงที่ว่า “เปลวเทียนให้แสง รามคำแหงให้ทาง”

การแบ่งส่วนราชการ/ส่วนงานภายใน มหาวิทยาลัยรามคำแหง

ปัจจุบันมหาวิทยาลัยรามคำแหง ประกอบด้วย สำนักงานอธิการบดี บัณฑิตวิทยาลัย คณะ สำนัก สถาบัน ศูนย์ และที่เทียบเท่า จำนวน ๖๖ หน่วยงาน จำแนกเป็นหน่วยงานที่จัดตั้งขึ้นตามพระราชกฤษฎีกา/ประกาศทบวงมหาวิทยาลัย/ประกาศสำนักนายกรัฐมนตรี/ประกาศกระทรวงศึกษาธิการและลงในราชกิจจานุเบกษา จำนวน ๒๒ หน่วยงาน และหน่วยงานในกำกับของมหาวิทยาลัยรามคำแหงจัดตั้งขึ้นตามพระราชบัญญัติมหาวิทยาลัยรามคำแหง พ.ศ. ๒๕๔๑ โดยมีตติสภามหาวิทยาลัยรามคำแหง จำนวน ๔๔ หน่วยงาน ดังนี้

๑. หน่วยงานที่จัดตั้งขึ้นตามพระราชกฤษฎีกา/ประกาศทบวงมหาวิทยาลัย/ประกาศสำนักนายกรัฐมนตรี/ประกาศกระทรวงศึกษาธิการและลงในราชกิจจานุเบกษา จำนวน ๒๒ หน่วยงาน ได้แก่

๑.๑ สำนักงานอธิการบดี ประกอบด้วย ๘ กอง

๑) กองกลาง

๒) กองคลัง

๓) กองการเจ้าหน้าที่

๔) กองกิจการนักศึกษา

๕) กองอาคารสถานที่

๖) กองแผนงาน

๗) กองงานวิทยาเขตบางนา

๘) กองบริการการศึกษา

๑.๒ คณะนิติศาสตร์

๑.๓ คณะบริหารธุรกิจ

๑.๔ คณะมนุษยศาสตร์

๑.๕ คณะศึกษาศาสตร์

- โรงเรียนสาธิตมหาวิทยาลัยรามคำแหง (ฝ่ายมัธยม)

- โรงเรียนสาธิตมหาวิทยาลัยรามคำแหง (ฝ่ายประถม)

- โรงเรียนสาธิตมหาวิทยาลัยรามคำแหง วิทยาเขตบางนา

๑.๖ คณะวิทยาศาสตร์

๑.๗ คณะรัฐศาสตร์

/๑.๘ คณะเศรษฐศาสตร์...

- ๑.๘ คณะเศรษฐศาสตร์
- ๑.๙ บัณฑิตวิทยาลัย
- ๑.๑๐ สำนักบริการทางวิชาการและทดสอบประเมินผล
- ๑.๑๑ สำนักหอสมุดกลาง
- ๑.๑๒ สำนักเทคโนโลยีทางการศึกษา
- ๑.๑๓ สำนักพิมพ์
- ๑.๑๔ สถาบันคอมพิวเตอร์
- ๑.๑๕ สถาบันวิจัยและพัฒนา

๒. หน่วยงานในกำกับของมหาวิทยาลัยรามคำแหง จัดตั้งขึ้นตามพระราชบัญญัติมหาวิทยาลัยรามคำแหง พ.ศ. ๒๕๔๑ โดยมติสภามหาวิทยาลัยรามคำแหง จำนวน ๔๔ หน่วยงาน ได้แก่

- ๒.๑ สำนักงานอธิการบดี ประกอบด้วย ๒๙ หน่วยงาน
 - ๒.๑.๑ สาขาวิทยบริการเฉลิมพระเกียรติต่างประเทศ
 - ๒.๑.๒ สาขาวิทยบริการเฉลิมพระเกียรติส่วนภูมิภาค (๒๕ จังหวัด)
 - ๑) จังหวัดนครศรีธรรมราช
 - ๒) จังหวัดอุทัยธานี
 - ๓) จังหวัดปราจีนบุรี
 - ๔) จังหวัดอำนาจเจริญ
 - ๕) จังหวัดนครพนม
 - ๖) จังหวัดแพร่
 - ๗) จังหวัดนครราชสีมา

/๘) จังหวัดสุโขทัย...

- ๘) จังหวัดสุโขทัย
 - ๙) จังหวัดขอนแก่น
 - ๑๐) จังหวัดศรีสะเกษ
 - ๑๑) จังหวัดอุดรธานี
 - ๑๒) จังหวัดตรัง
 - ๑๓) จังหวัดลพบุรี
 - ๑๔) จังหวัดหนองบัวลำภู
 - ๑๕) จังหวัดชัยภูมิ
 - ๑๖) จังหวัดพังงา
 - ๑๗) จังหวัดเพชรบูรณ์
 - ๑๘) จังหวัดกาญจนบุรี
 - ๑๙) จังหวัดสุรินทร์
 - ๒๐) จังหวัดบุรีรัมย์
 - ๒๑) จังหวัดสงขลา
 - ๒๒) จังหวัดเชียงราย
 - ๒๓) จังหวัดสกลนคร (* ยังไม่ได้จัดการเรียนการสอน)
 - ๒๔) จังหวัดเชียงใหม่
 - ๒๕) จังหวัดภูเก็ต (* ยังไม่ได้จัดการเรียนการสอน)
- ๒.๑.๓ สำนักงานตรวจสอบภายใน
- ๒.๑.๔ สำนักงานบริหารความเสี่ยงและการควบคุมภายใน

/๒.๑.๕ ศูนย์บ่มเพาะ...

- ๒.๑.๕ ศูนย์บ่มเพาะวิสาหกิจและจัดการทรัพยากรสินทางปัญญา
- ๒.๒ โครงการปรัชญาดุขฎฐิบัณฑิตทางสังคมศาสตร์ (โครงการซึ่งอยู่ในความควบคุมดูแลของบัณฑิตวิทยาลัย)
- ๒.๓ คณะวิศวกรรมศาสตร์
- ๒.๔ คณะทัศนมาตรศาสตร์
- ๒.๕ คณะสื่อสารมวลชน
- ๒.๖ คณะศิลปกรรมศาสตร์
- ๒.๗ คณะพัฒนาทรัพยากรมนุษย์
- ๒.๘ คณะธุรกิจบริการ (คณะที่ทำการ ณ สาขาวิทยบริการฯ จังหวัดสุโขทัย)
- ๒.๙ คณะสาธารณสุขศาสตร์ (คณะที่ทำการ ณ สาขาวิทยบริการฯ จังหวัดสุโขทัย)
- ๒.๑๐ สำนักกีฬา
- ๒.๑๑ สำนักประกันคุณภาพการศึกษา
- ๒.๑๒ สถาบันวิจัยสัตว์ในภูมิภาคเขตร้อน
- ๒.๑๓ สถาบันศิลปวัฒนธรรมเฉลิมพระเกียรติ
- ๒.๑๔ สถาบันภาษา
- ๒.๑๕ สถาบันการศึกษานานาชาติ
- ๒.๑๖ สถาบันบริการวิชาการทางอิเล็กทรอนิกส์

โครงสร้างการแบ่งส่วนราชการ/ส่วนงานภายใน

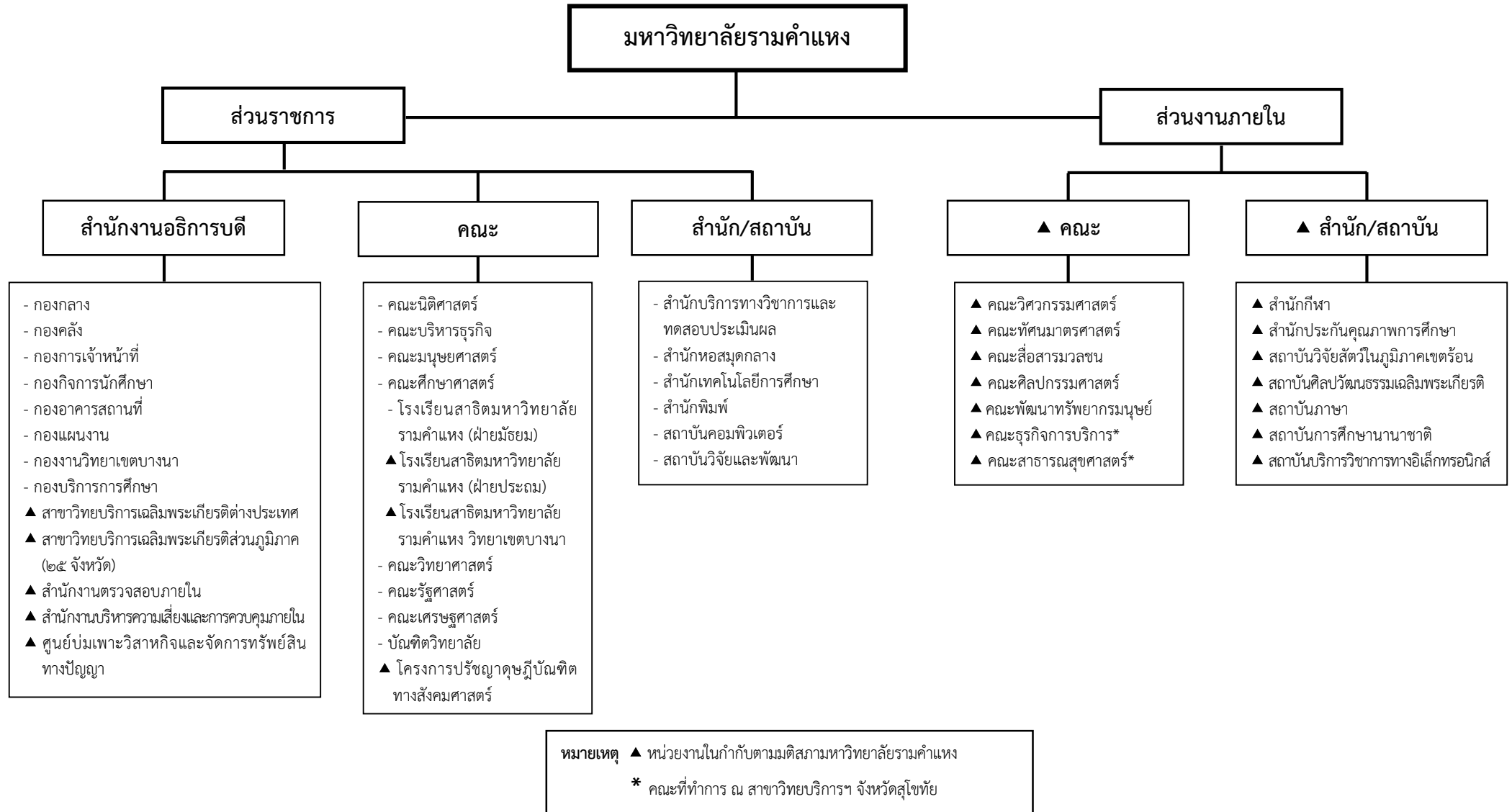

โครงสร้างการแบ่งส่วนราชการ/ส่วนงานภายใน

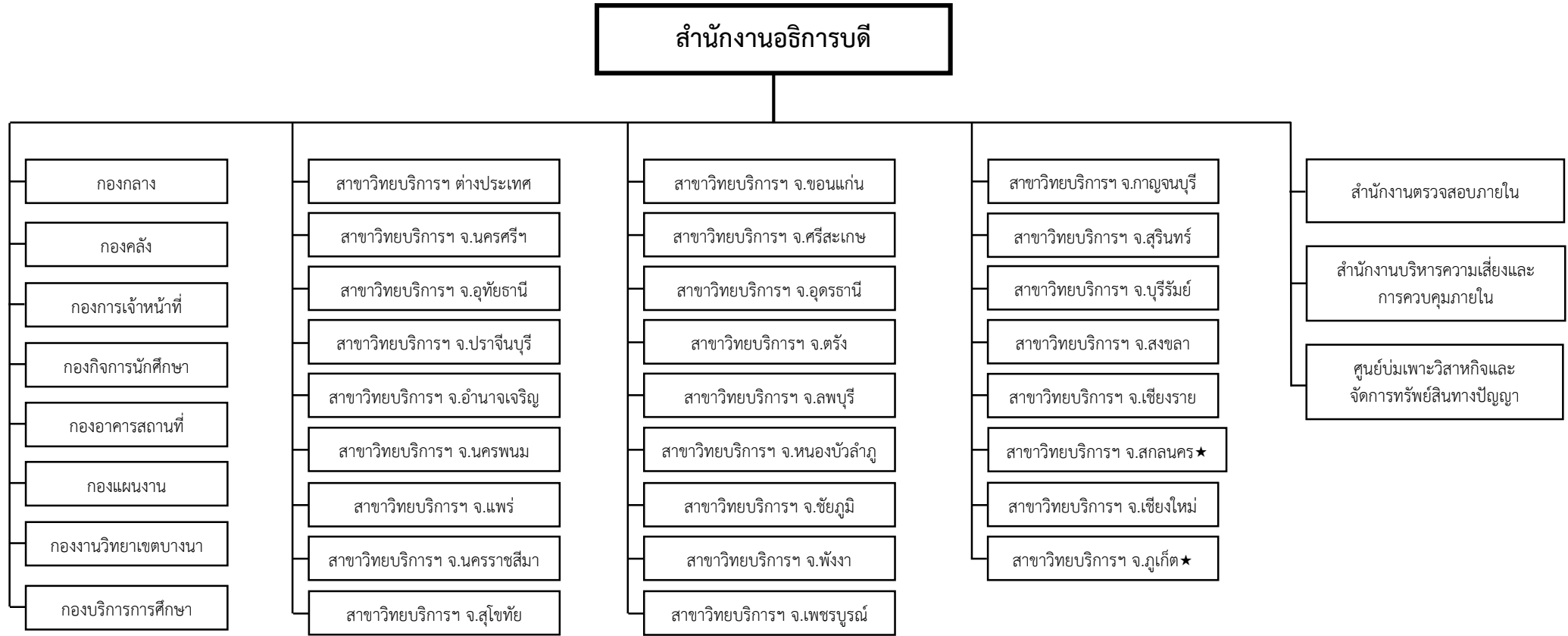

หมายเหตุ ๑. ให้สาขาวิทยบริการเฉลิมพระเกียรติ ๒๖ สาขา มีสถานะเทียบเท่ากอง
 ๒. ★ จังหวัดที่ยังไม่ได้ดำเนินการจัดการเรียนการสอน ๒ จังหวัด คือ จังหวัดสกลนคร และ จังหวัดภูเก็ต

โครงสร้างการแบ่งส่วนราชการ/ส่วนงานภายใน

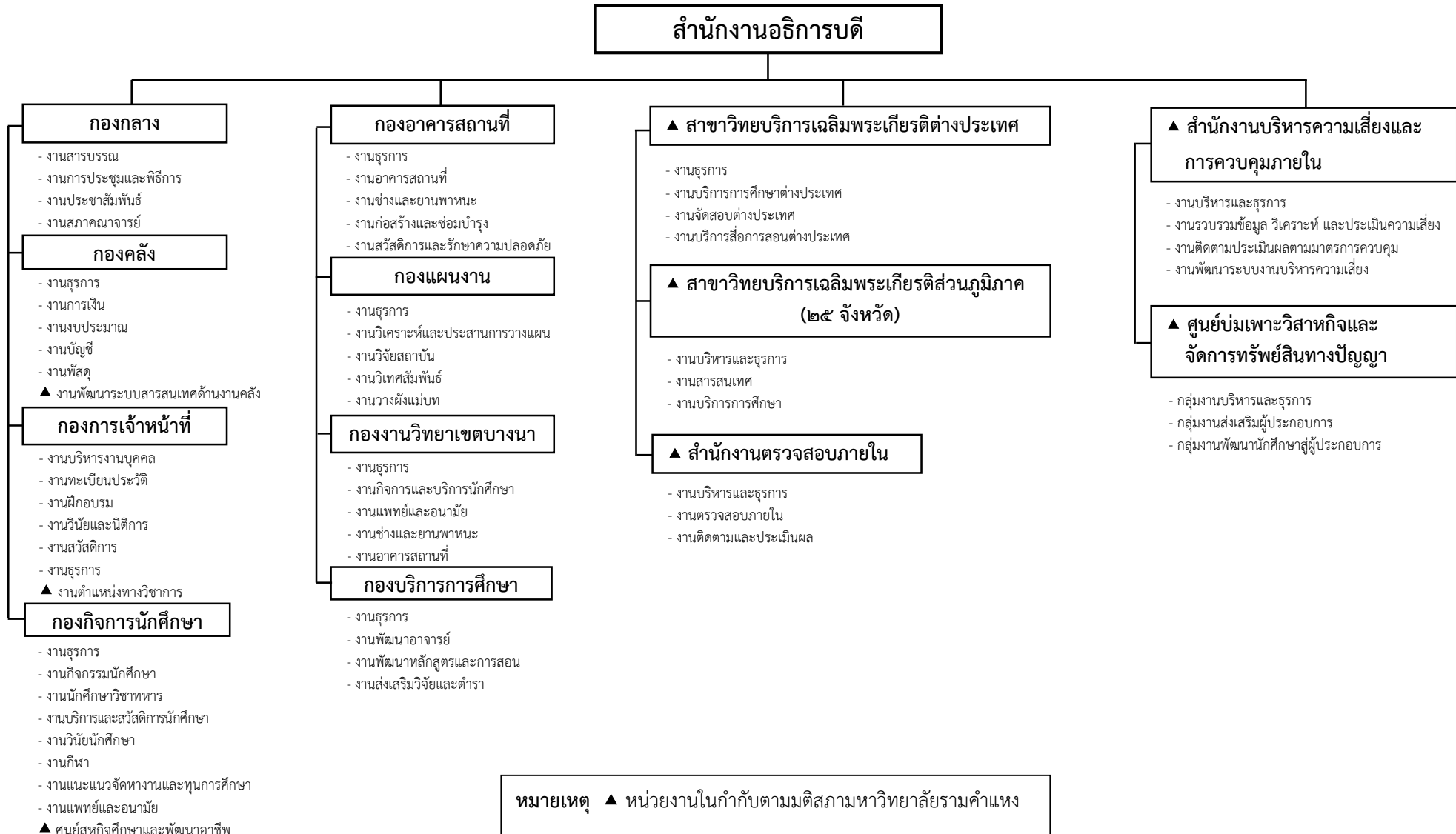

หมายเหตุ ▲ หน่วยงานในกำกับตามมติสภามหาวิทยาลัยรามคำแหง

โครงสร้างการแบ่งส่วนราชการ

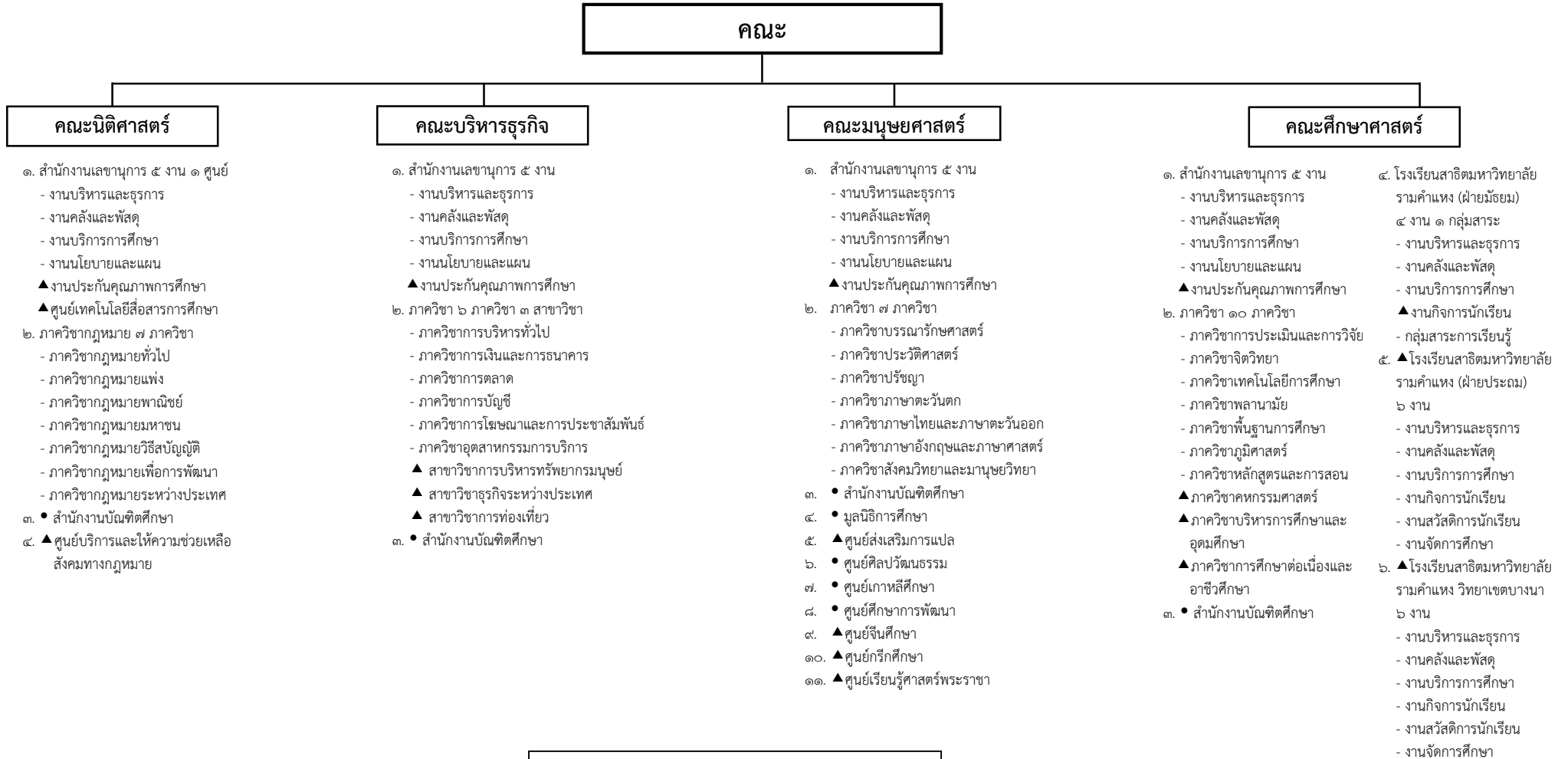

หมายเหตุ ▲ มติสภามหาวิทยาลัยรามคำแหง
• แบ่งส่วนราชการเป็นการภายใน

/คณะวิทยาศาสตร์...

โครงสร้างการแบ่งส่วนราชการ

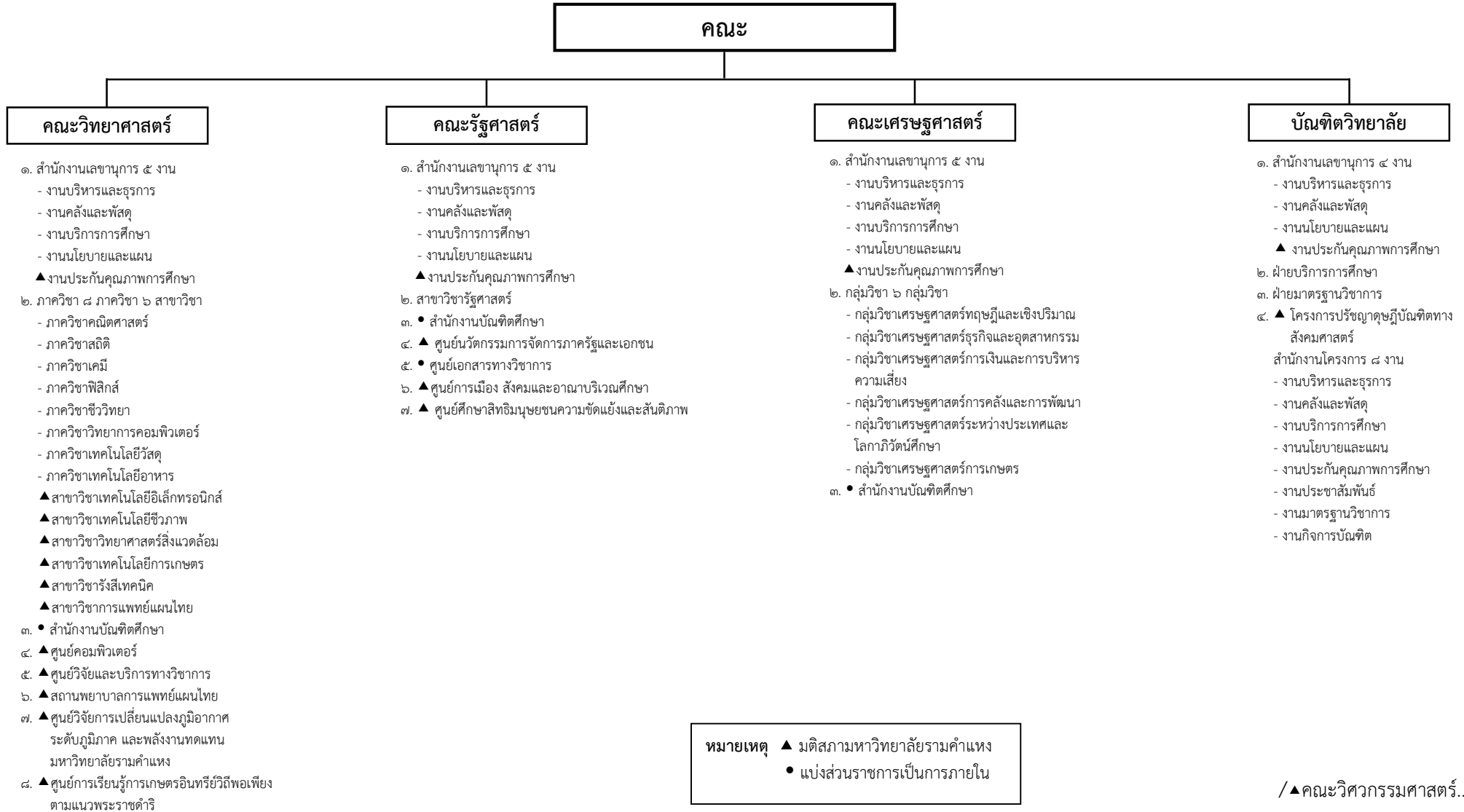

โครงสร้างการแบ่งส่วนงานภายใน

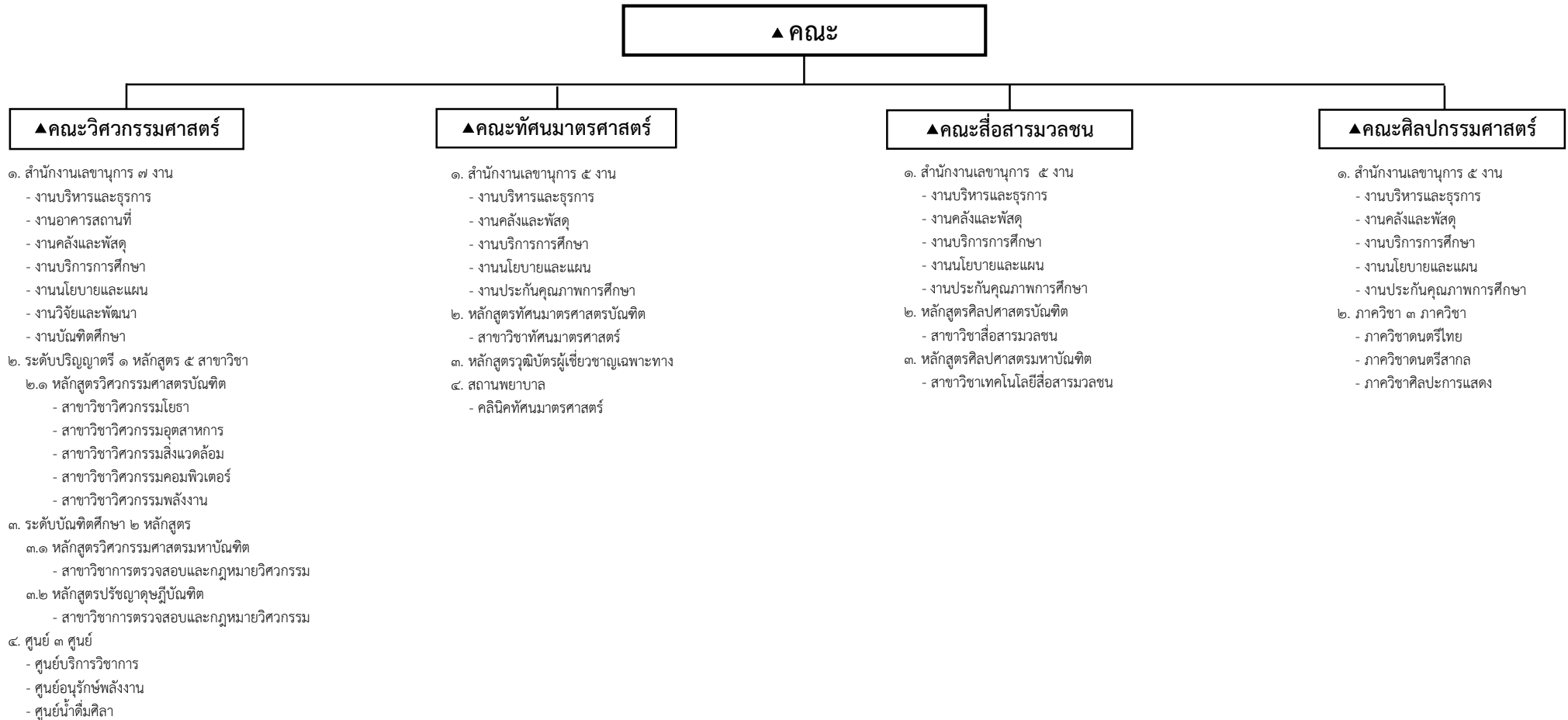

หมายเหตุ ▲ หน่วยงานในกำกับตามมติสภามหาวิทยาลัยรามคำแหง

/▲คณะพัฒนาทรัพยากรมนุษย์...

โครงสร้างการแบ่งส่วนงานภายใน

▲ คณะ

▲ คณะพัฒนาศึกษา

๑. สำนักงานเลขานุการ ๕ งาน
 - งานบริหารและธุรการ
 - งานคลังและพัสดุ
 - งานบริการการศึกษา
 - งานนโยบายและแผน
 - งานประกันคุณภาพการศึกษา
๒. หลักสูตรศิลปศาสตรบัณฑิต
 - สาขาวิชาการพัฒนาศึกษา
๓. หลักสูตรศิลปศาสตรมหาบัณฑิต
 - สาขาวิชาการพัฒนาศึกษา
๔. หลักสูตรปรัชญาดุษฎีบัณฑิต
 - สาขาวิชาการพัฒนาศึกษา

▲ คณะธุรกิจบริการ

๑. สำนักงานเลขานุการ ๕ งาน
 - งานบริหารและธุรการ
 - งานคลังและพัสดุ
 - งานบริการการศึกษา
 - งานนโยบายและแผน
 - งานประกันคุณภาพการศึกษา
๒. หลักสูตรบริหารธุรกิจบัณฑิต ๑ สาขาวิชา
 - สาขาวิชาการจัดการอุตสาหกรรมบริการ ๒ วิชาเอก
 - วิชาเอกการจัดการท่องเที่ยวและบริการ
 - วิชาเอกโลจิสติกส์

▲ คณะสาธารณสุขศาสตร์

๑. สำนักงานเลขานุการ ๕ งาน
 - งานบริหารและธุรการ
 - งานคลังและพัสดุ
 - งานบริการการศึกษา
 - งานนโยบายและแผน
 - งานประกันคุณภาพการศึกษา
๒. หลักสูตรสาธารณสุขศาสตรบัณฑิต
 - สาขาวิชาสาธารณสุขชุมชน
๓. หลักสูตรสาธารณสุขศาสตรมหาบัณฑิต
 - สาขาวิชาบริหารสาธารณสุข

หมายเหตุ ▲ หน่วยงานในกำกับตามมติสภามหาวิทยาลัยรามคำแหง

โครงสร้างการแบ่งส่วนราชการ

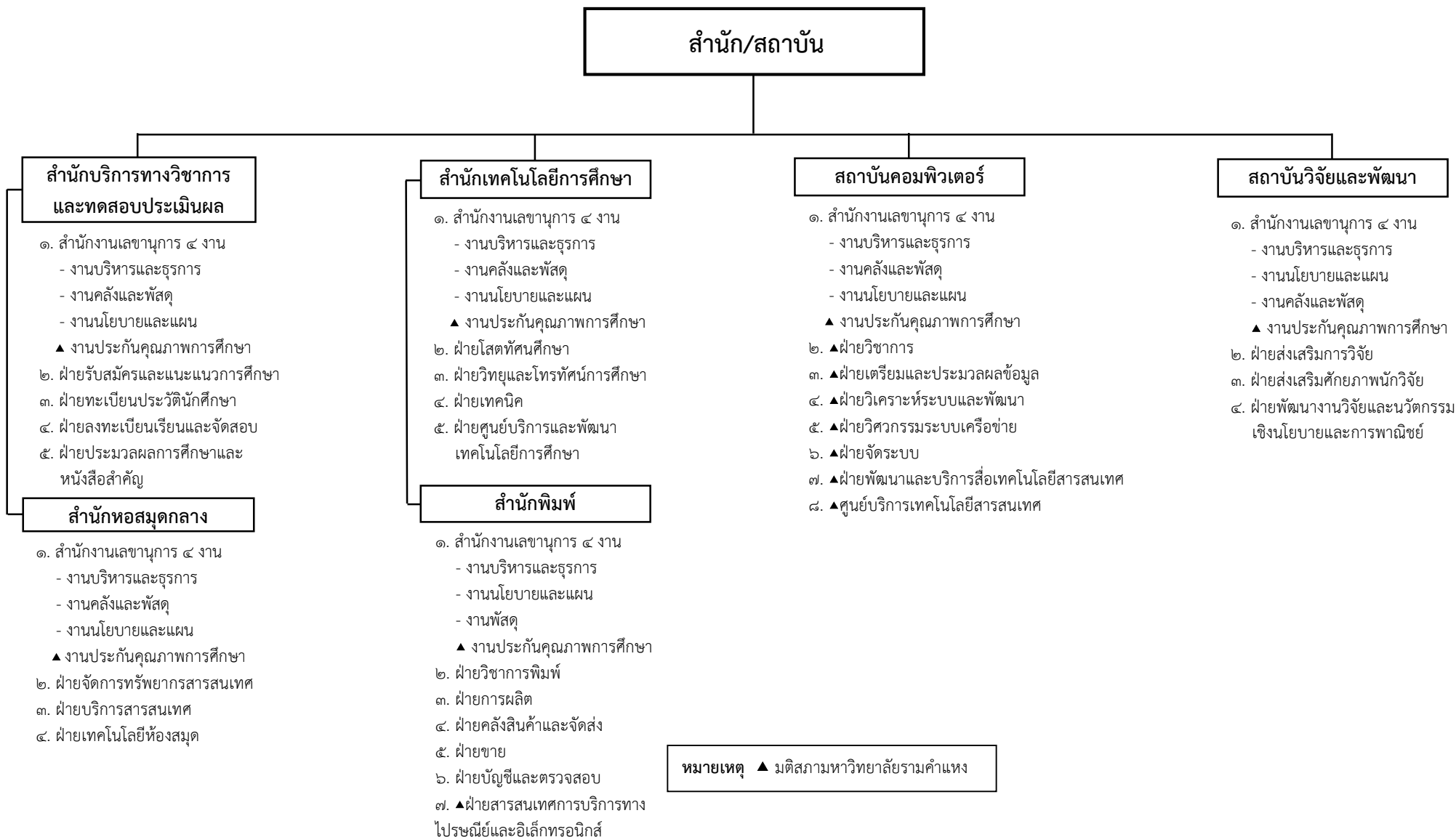

โครงสร้างการแบ่งส่วนงานภายใน

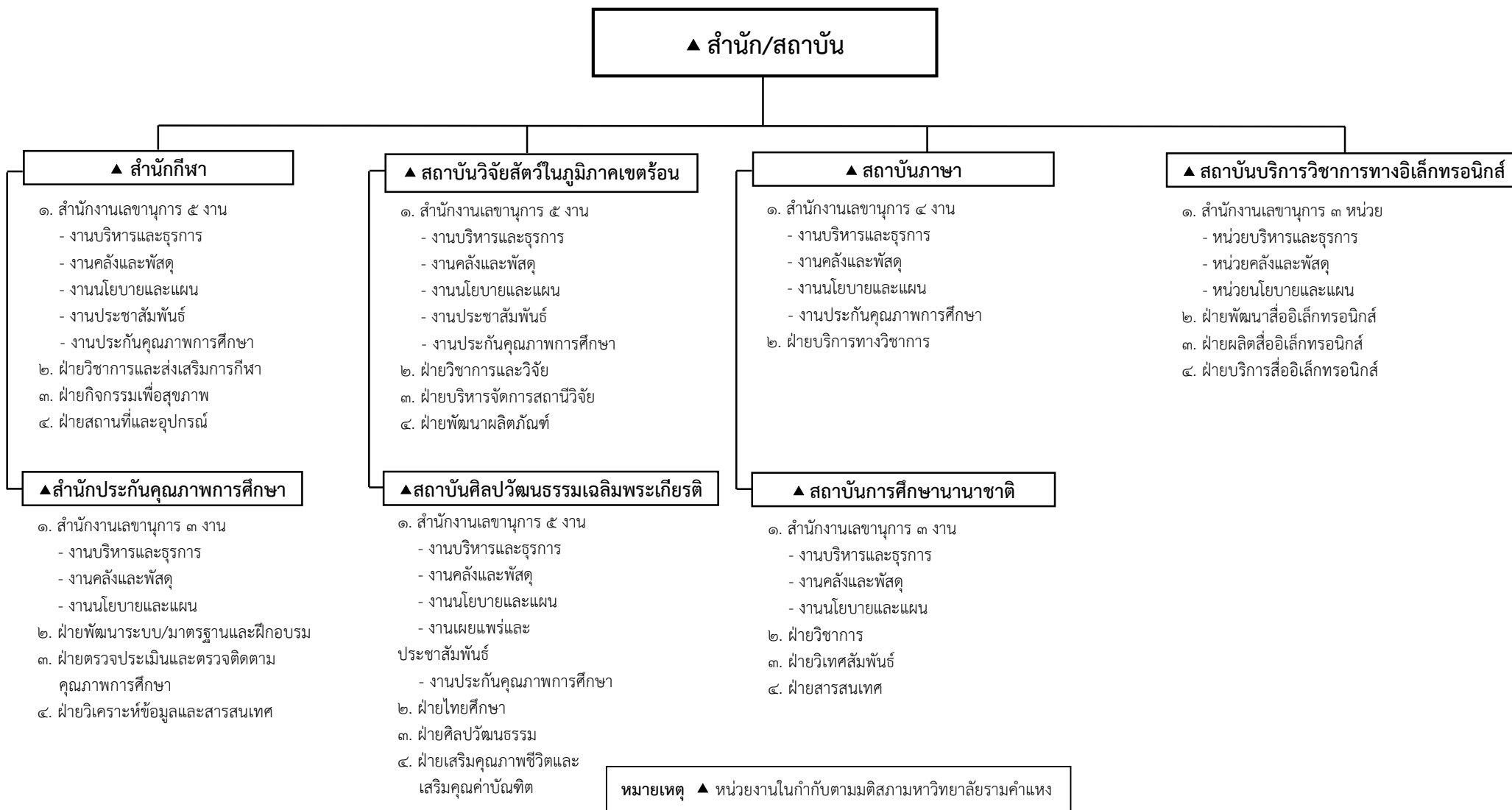

โครงสร้างการแบ่งส่วนราชการ

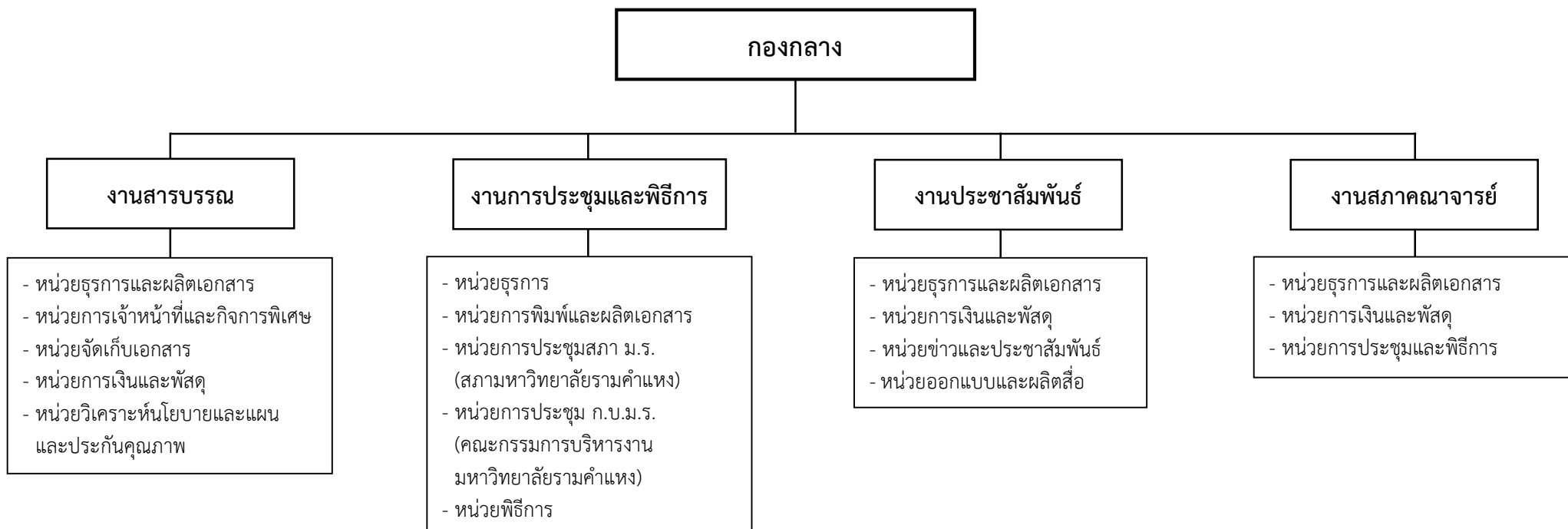

หมายเหตุ ๑. ประกาศทบวงมหาวิทยาลัย ณ วันที่ ๑ สิงหาคม พ.ศ. ๒๕๓๔ ลงในราชกิจจานุเบกษา เล่ม ๑๐๘ ตอนที่ ๑๔๕ วันที่ ๒๐ สิงหาคม ๒๕๓๔

๒. ปรับโครงสร้างการแบ่งส่วนราชการของงานประชาสัมพันธ์ ตามมติสภามหาวิทยาลัยรามคำแหง ครั้งที่ ๕/๒๕๖๒ วาระที่ ๔.๑๐ วันที่ ๑๗ พฤษภาคม ๒๕๖๒

โครงสร้างการแบ่งส่วนราชการ

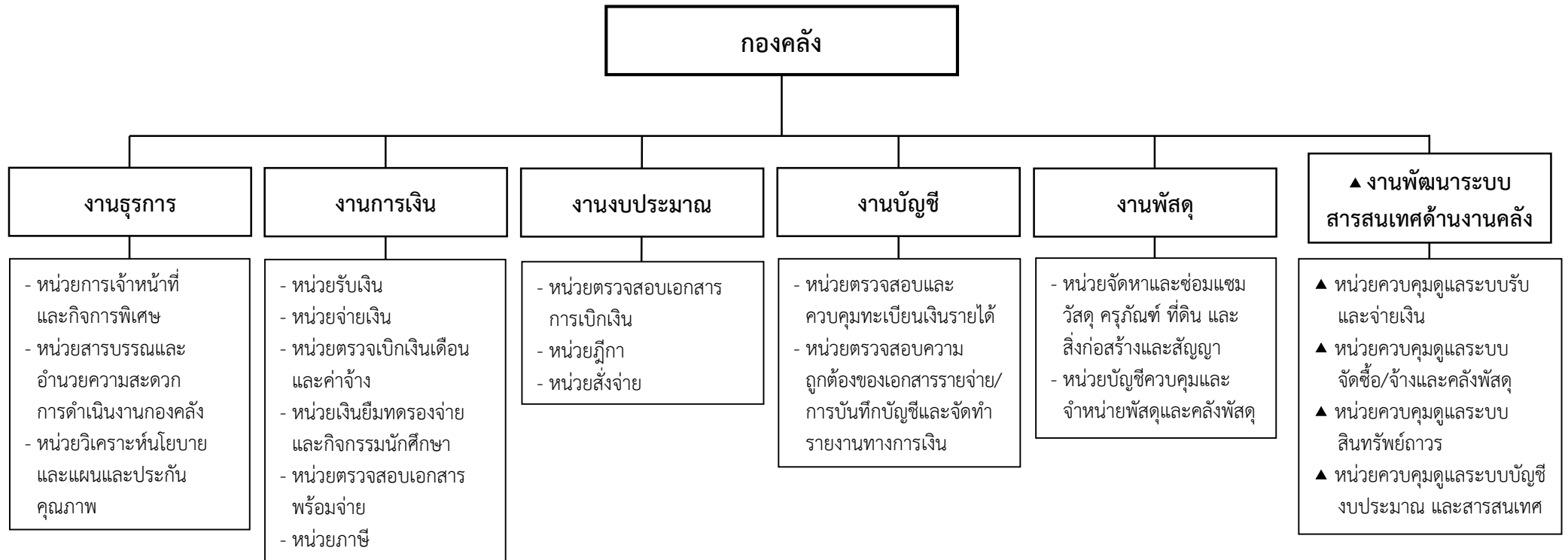

หมายเหตุ ๑. ประกาศทบวงมหาวิทยาลัย ณ วันที่ ๑ สิงหาคม พ.ศ. ๒๕๓๔ ลงในราชกิจจานุเบกษา เล่ม ๑๐๘ ตอนที่ ๑๔๕ วันที่ ๒๐ สิงหาคม ๒๕๓๔

๒. ▲ ปรับปรุงโครงสร้างการแบ่งส่วนราชการตามมติสภามหาวิทยาลัยรามคำแหง ครั้งที่ ๕/๒๕๖๓ วาระที่ ๔.๑๒ เมื่อวันที่ ๑๘ กุมภาพันธ์ ๒๕๖๓

โครงสร้างการแบ่งส่วนราชการ

๑๗/กองการเจ้าหน้าที่

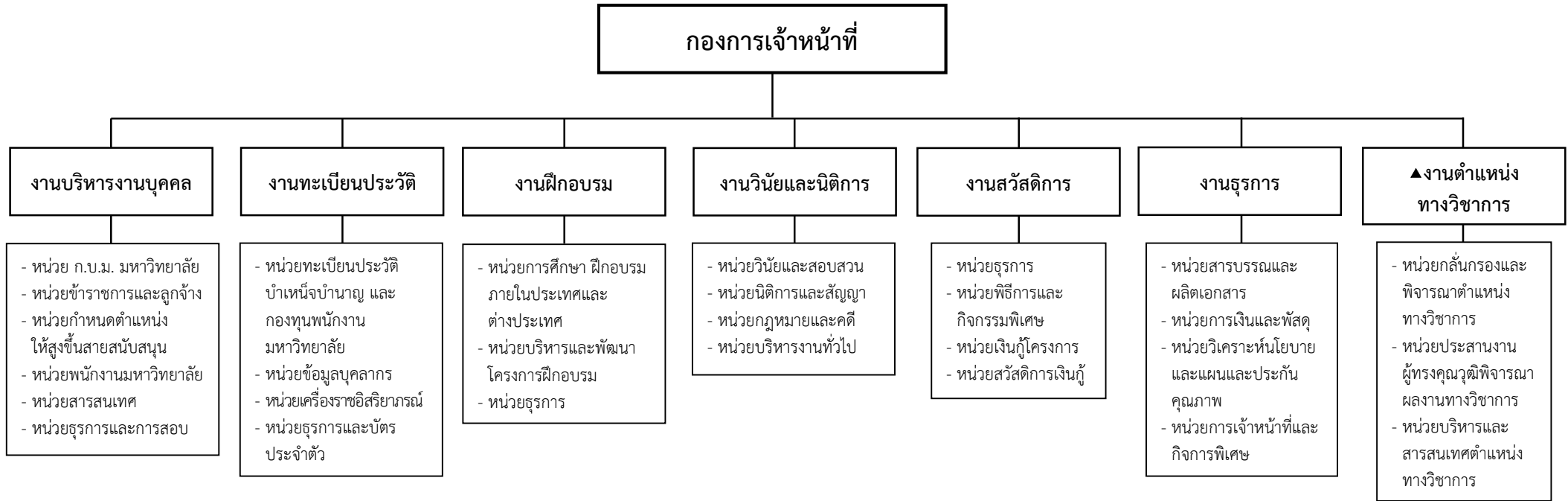

หมายเหตุ ๑. ประกาศทบวงมหาวิทยาลัย ณ วันที่ ๑ สิงหาคม พ.ศ. ๒๕๓๔ ลงในราชกิจจานุเบกษา เล่ม ๑๐๘ ตอนที่ ๑๔๕ วันที่ ๒๐ สิงหาคม ๒๕๓๔
 ๒. ▲ ปรับปรุงโครงสร้างการแบ่งส่วนราชการตามมติสภามหาวิทยาลัยรามคำแหง ครั้งที่ ๙/๒๕๕๘ วาระที่ ๔.๑๐ เมื่อวันที่ ๒๒ กันยายน ๒๕๕๘

โครงสร้างการแบ่งส่วนราชการ

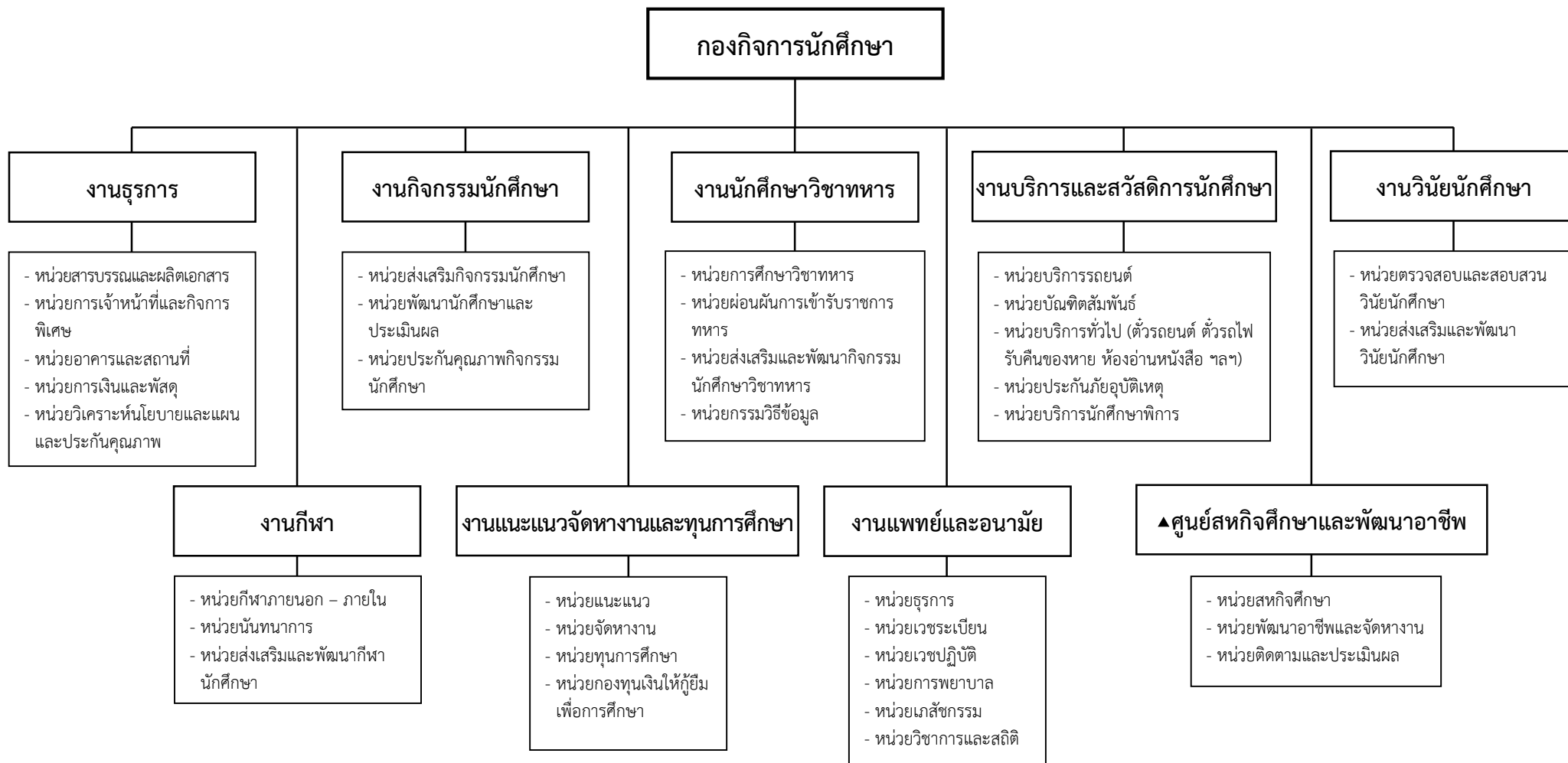

หมายเหตุ ๑. ประกาศทบวงมหาวิทยาลัย ณ วันที่ ๑ สิงหาคม พ.ศ. ๒๕๓๔ ลงในราชกิจจานุเบกษา เล่ม ๑๐๘ ตอนที่ ๑๔๕ วันที่ ๒๐ สิงหาคม ๒๕๓๔

๒. ▲ มติสภามหาวิทยาลัยรามคำแหง

โครงสร้างการแบ่งส่วนราชการ

๑๙/กองอาคารสถานที่

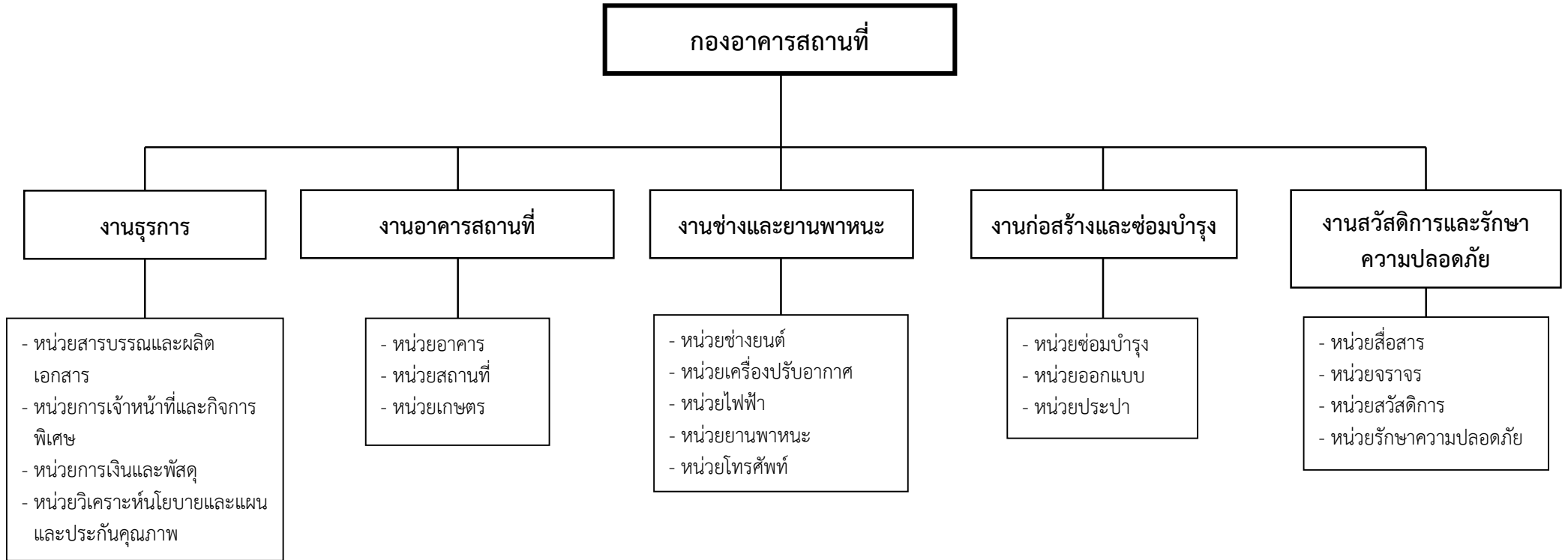

หมายเหตุ ๑. ประกาศทบวงมหาวิทยาลัย ณ วันที่ ๑ สิงหาคม พ.ศ. ๒๕๓๔ ลงในราชกิจจานุเบกษา เล่ม ๑๐๘ ตอนที่ ๑๔๕ วันที่ ๒๐ สิงหาคม ๒๕๓๔
๒. ปรับโครงสร้างการแบ่งส่วนราชการโดยให้เพิ่มหน่วยโทรศัพท์ในงานช่างและยานพาหนะตามมติสภามหาวิทยาลัยรามคำแหง ครั้งที่ ๑๑/๒๕๖๐ วาระที่ ๕.๗ วันที่ ๒๒ พฤศจิกายน ๒๕๖๐ เรื่อง ขออนุมัติแก้ไขโครงสร้างกองอาคารสถานที่

โครงสร้างการแบ่งส่วนราชการ

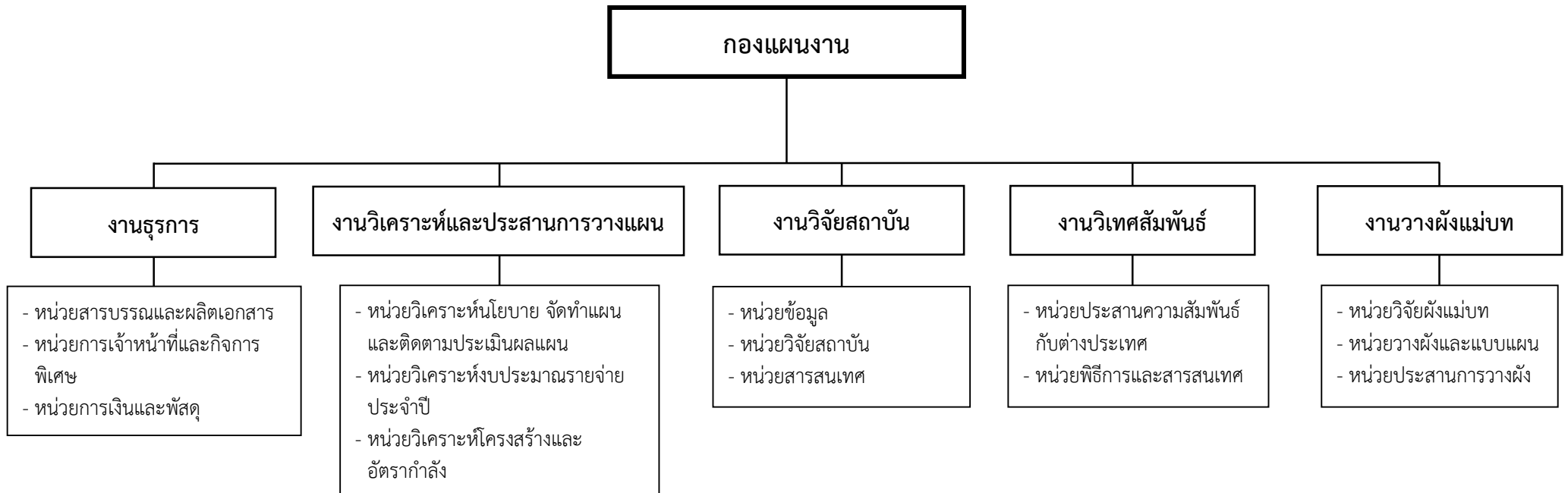

หมายเหตุ ๑. ประกาศทบวงมหาวิทยาลัย ณ วันที่ ๑ สิงหาคม พ.ศ. ๒๕๓๔ ลงในราชกิจจานุเบกษา เล่ม ๑๐๘ ตอนที่ ๑๔๕ วันที่ ๒๐ สิงหาคม ๒๕๓๔
 ๒. ปรับโครงสร้างการแบ่งส่วนราชการของกองแผนงาน สำนักงานอธิการบดี ตามมติสภามหาวิทยาลัยรามคำแหง ครั้งที่ ๕/๒๕๖๒ วาระที่ ๔.๙ วันที่ ๑๗ พฤษภาคม ๒๕๖๒

โครงสร้างการแบ่งส่วนราชการ

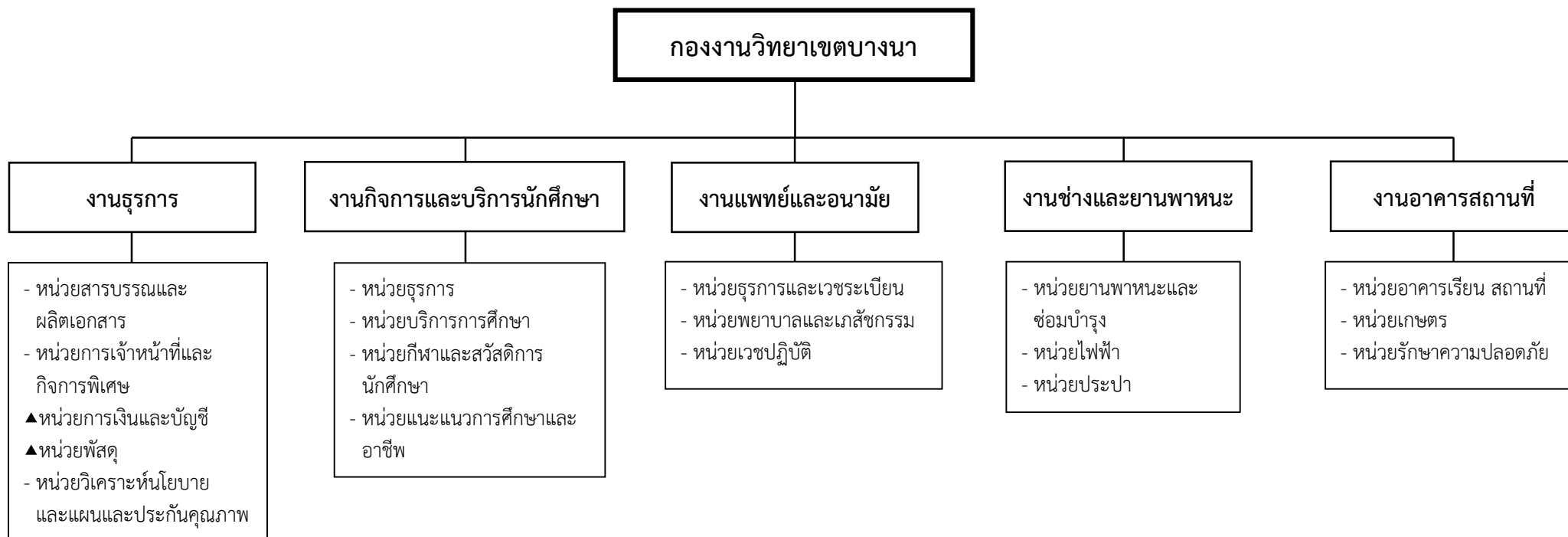

หมายเหตุ ๑. ประกาศทบวงมหาวิทยาลัย ณ วันที่ ๑ สิงหาคม พ.ศ. ๒๕๓๔ ลงในราชกิจจานุเบกษา เล่ม ๑๐๘ ตอนที่ ๑๔๕ วันที่ ๒๐ สิงหาคม ๒๕๓๔

๒. ▲ ปรับโครงสร้างการแบ่งส่วนราชการตามมติสภามหาวิทยาลัยรามคำแหง ครั้งที่ ๑๐/๒๕๖๒ วาระที่ ๔.๘ เมื่อวันที่ ๒๒ สิงหาคม ๒๕๖๒ เรื่อง ขออนุมัติปรับโครงสร้างการแบ่งส่วนราชการของกองงานวิทยาเขตบางนา สำนักงานอธิการบดี

โครงสร้างการแบ่งส่วนราชการ

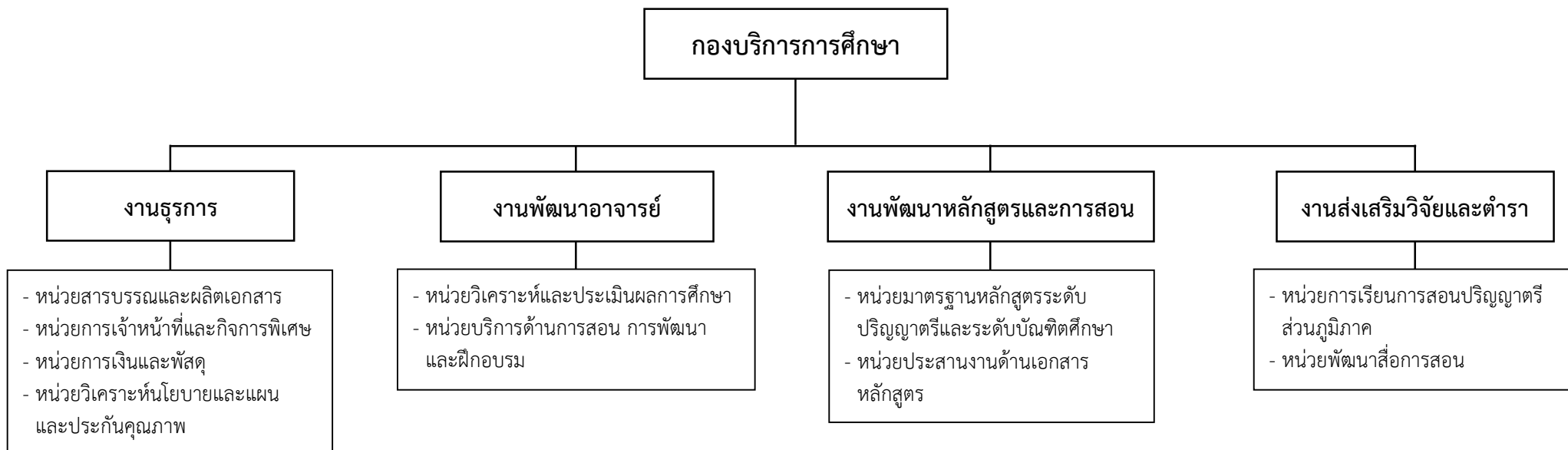

หมายเหตุ - ประกาศทบวงมหาวิทยาลัย ณ วันที่ ๑ สิงหาคม พ.ศ. ๒๕๓๔ ลงในราชกิจจานุเบกษา เล่ม ๑๐๘ ตอนที่ ๑๔๕
วันที่ ๒๐ สิงหาคม ๒๕๓๔

โครงสร้างการแบ่งส่วนงานภายใน

๒๓/สาขาวิทยบริการต่างประเทศ

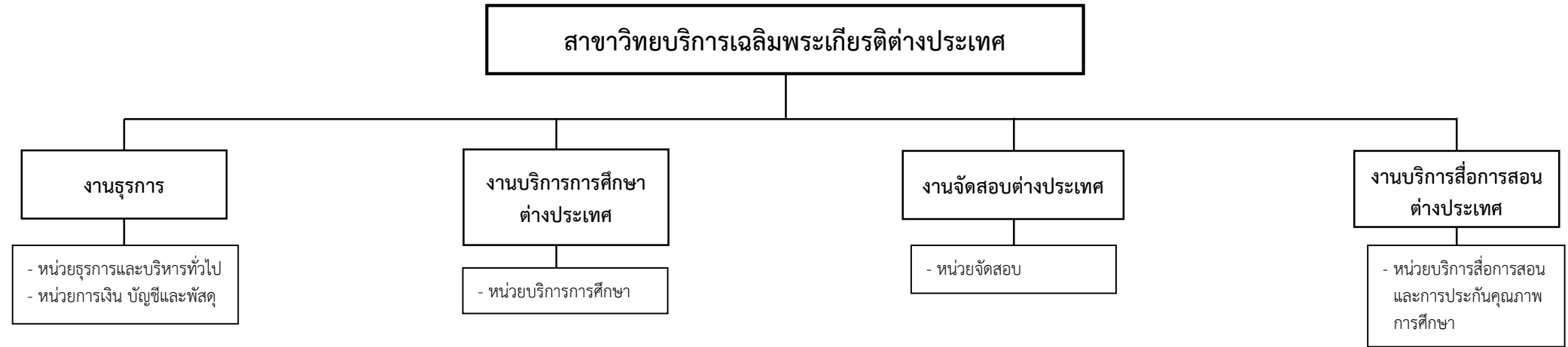

หมายเหตุ ๑. มติสภามหาวิทยาลัยรามคำแหง ครั้งที่ ๒/๒๕๔๙ วาระที่ ๔.๑๐ เมื่อวันที่ ๒๗ กุมภาพันธ์ ๒๕๔๙ จัดตั้งสาขาวิทยบริการเฉลิมพระเกียรติต่างประเทศ
๒. มติสภามหาวิทยาลัยรามคำแหง ครั้งที่ ๔/๒๕๕๘ วาระที่ ๕.๑ เมื่อวันที่ ๒๑ เมษายน ๒๕๕๘ เรื่อง ขออนุมัติปรับปรุงโครงสร้างการแบ่งส่วนงานและระดับหน่วยภายในงานและหน้าที่ความรับผิดชอบ สำนักงานสาขาวิทยบริการเฉลิมพระเกียรติต่างประเทศ

โครงสร้างการแบ่งส่วนงานภายใน

๒๔/สาขาวิทยบริการฯ ส่วนภูมิภาค

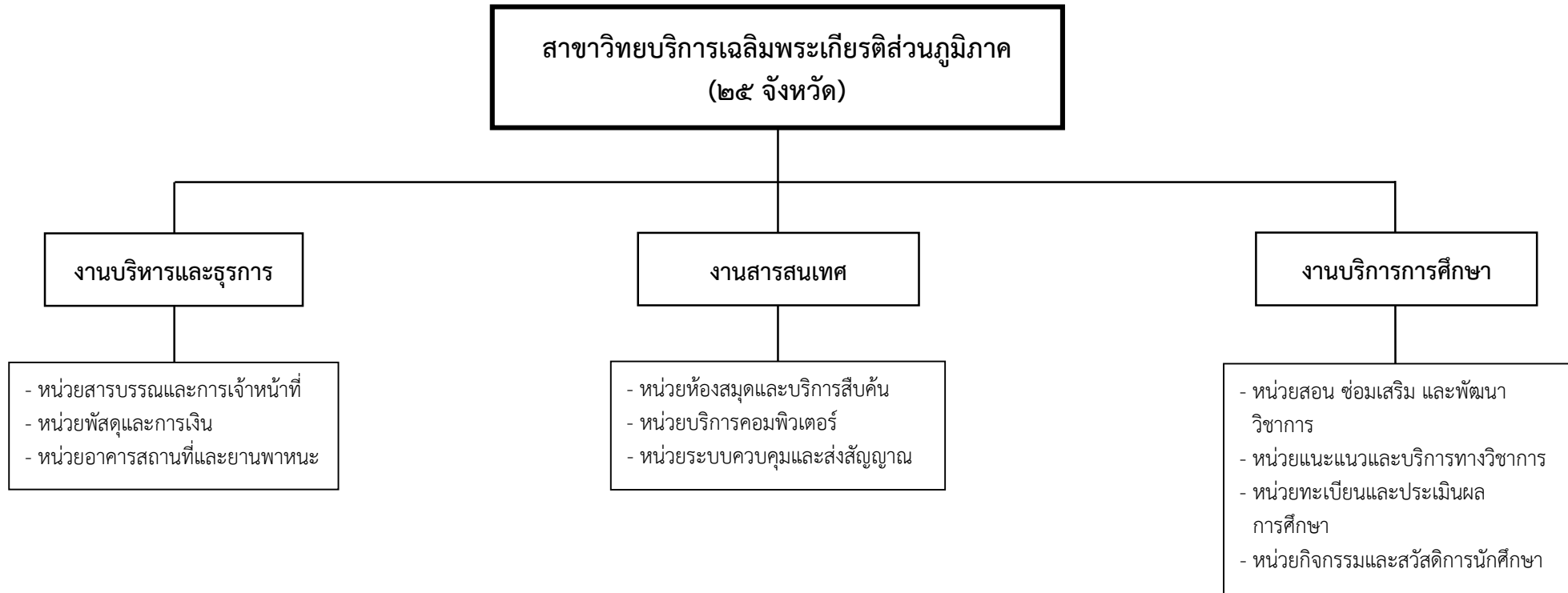

หมายเหตุ - มติสภามหาวิทยาลัยรามคำแหง ครั้งที่ ๑/๒๕๔๘ วาระที่ ๔.๑๒ วันที่ ๖ มกราคม ๒๕๔๘ เรื่อง ขออนุมัติโครงสร้างการแบ่งส่วนงานพร้อมหน้าที่และความรับผิดชอบของสำนักงานสาขาวิทยบริการเฉลิมพระเกียรติส่วนภูมิภาค

โครงสร้างการแบ่งส่วนงานภายใน

๒๕/สำนักงานตรวจสอบภายใน

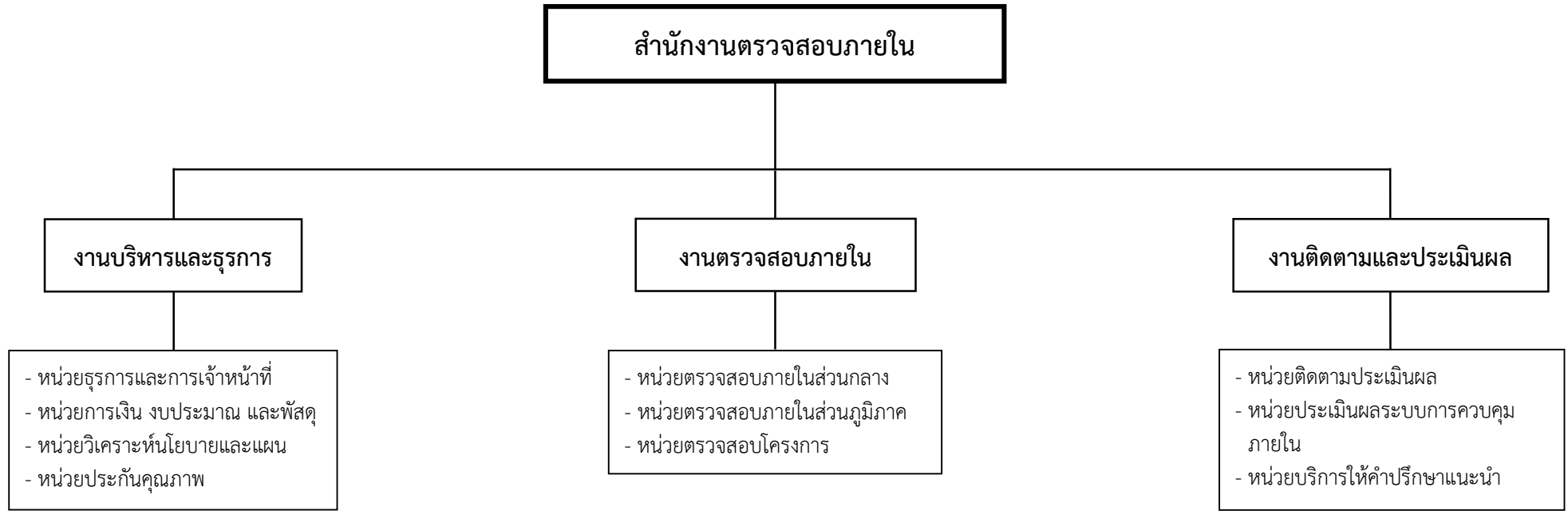

หมายเหตุ แบ่งส่วนงานภายในเพื่อรองรับอัตรากำลังตามความเห็นของสำนักงานตรวจเงินแผ่นดิน ตามหนังสือ ที่ ตผ ๐๐๐๔/๑๒๔๓ ลงวันที่ ๒๕ พฤษภาคม ๒๕๓๑

โครงสร้างการแบ่งส่วนงานภายใน

๒๖/สำนักงานบริหารความเสี่ยงฯ

สำนักงานบริหารความเสี่ยงและการควบคุมภายใน

งานบริหารและธุรการ

- หน่วยธุรการและการเจ้าหน้าที่
- หน่วยการเงิน งบประมาณ และพัสดุ
- หน่วยวิเคราะห์นโยบายและแผน
- หน่วยประกันคุณภาพ

งานรวบรวมข้อมูล วิเคราะห์ และประเมินความเสี่ยง

- หน่วยจัดเก็บและรวบรวมข้อมูล
- หน่วยวิเคราะห์ข้อมูล

งานติดตามประเมินผล ตามมาตรการควบคุม

- หน่วยติดตามผลการดำเนินงาน ตามมาตรการควบคุมภายใน
- หน่วยประเมินผลและจัดทำรายงาน ผลการดำเนินงานต่อหน่วยงาน ภายใน/ภายนอก

งานพัฒนาระบบ งานบริหารความเสี่ยง

- หน่วยฝึกอบรมและพัฒนาระบบ บริหารความเสี่ยง
- หน่วยพัฒนาระบบสารสนเทศ

หมายเหตุ - มติสภามหาวิทยาลัยรามคำแหง ครั้งที่ ๑๓/๒๕๕๖ วาระที่ ๔.๓ เมื่อวันที่ ๒๓ ธันวาคม ๒๕๕๖

โครงสร้างการแบ่งส่วนงานภายใน

๒๗/ศูนย์บ่มเพาะวิสาหกิจและฯ

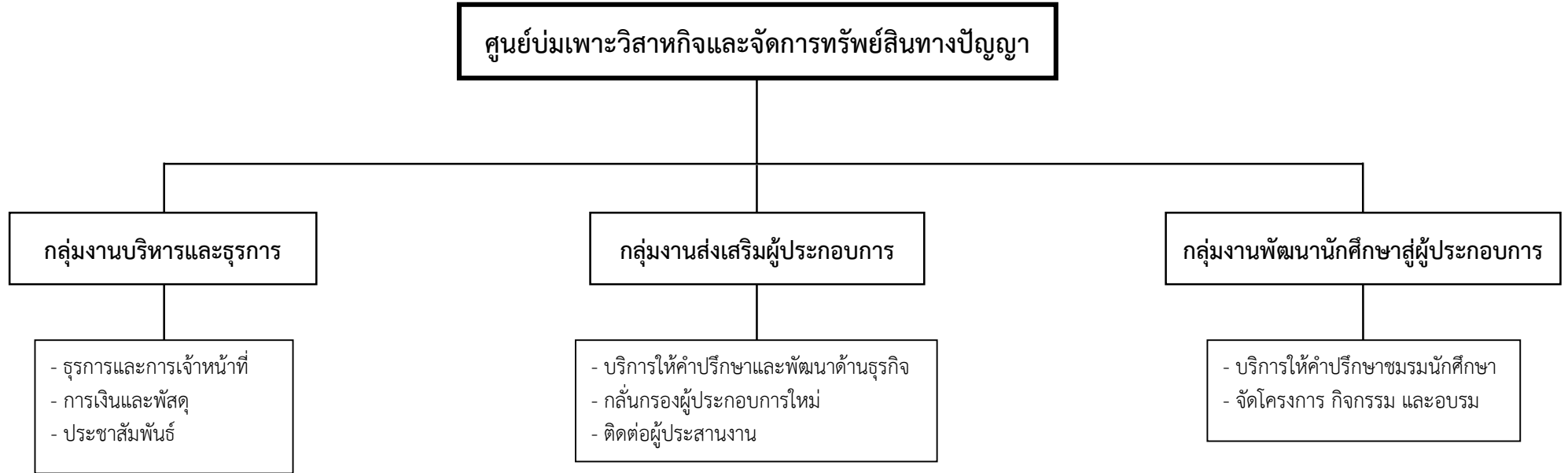

หมายเหตุ ๑. ระเบียบมหาวิทยาลัยรามคำแหงว่าด้วยศูนย์บ่มเพาะวิสาหกิจและจัดการทรัพย์สินทางปัญญา พ.ศ. ๒๕๕๑
ประกาศ ณ วันที่ ๑๖ กันยายน ๒๕๕๑
๒. ศธ ๐๕๑๘.๓๑/๑๕๗๐ วันที่ ๒๑ พฤศจิกายน ๒๕๖๑ เรื่อง รายงานผลการดำเนินงานของศูนย์บ่มเพาะวิสาหกิจ
และจัดการทรัพย์สินทางปัญญา

โครงสร้างการแบ่งส่วนราชการ

๒๘/คณะนิติศาสตร์

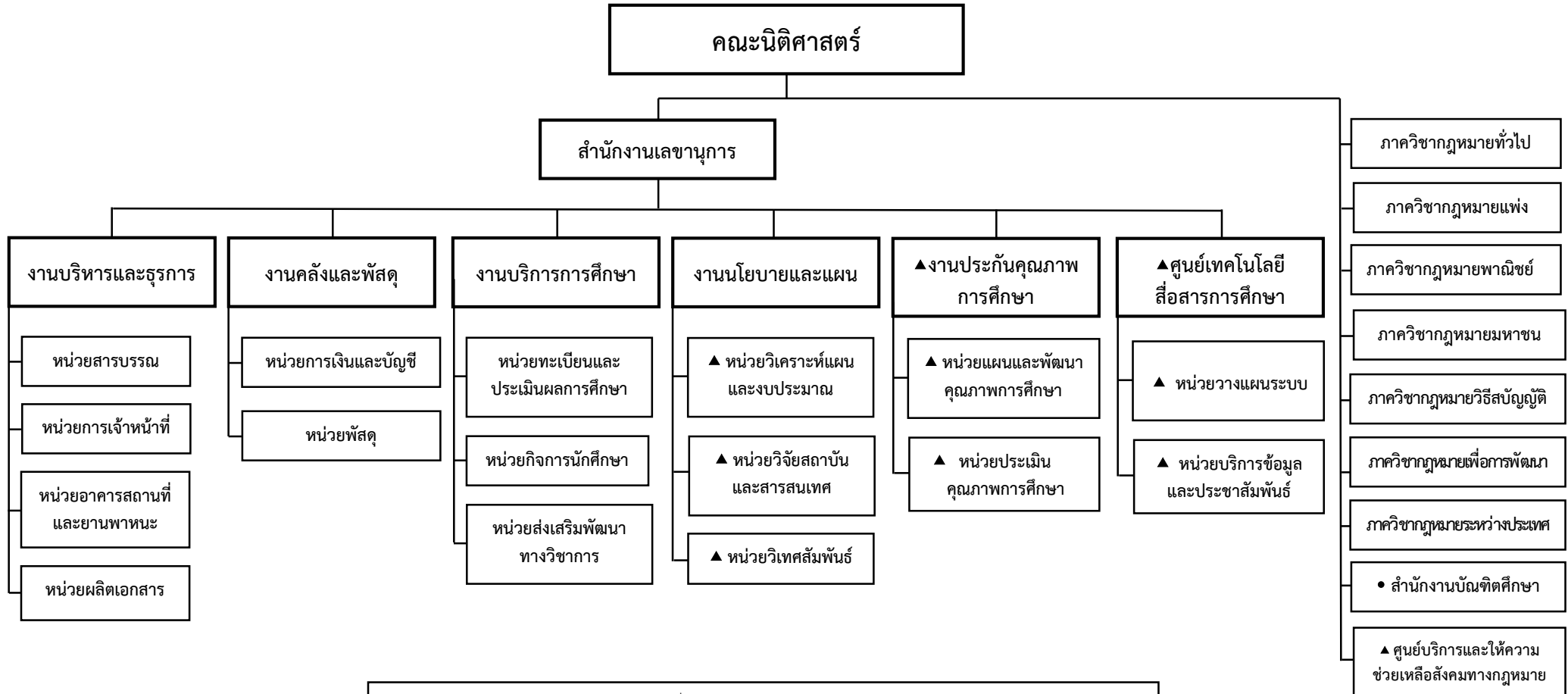

หมายเหตุ

๑. ประกาศสำนักนายกรัฐมนตรี เรื่อง การแบ่งส่วนราชการในมหาวิทยาลัยรามคำแหง ของคณะนิติศาสตร์ วันที่ ๑๑ สิงหาคม ๒๕๑๘ ลงในราชกิจจานุเบกษา เล่ม ๙๒ ตอนที่ ๑๕๙ วันที่ ๑๔ สิงหาคม ๒๕๑๘
๒. ▲ มติสภามหาวิทยาลัยรามคำแหง
๓. • แบ่งส่วนราชการเป็นการภายใน

โครงสร้างการแบ่งส่วนราชการ

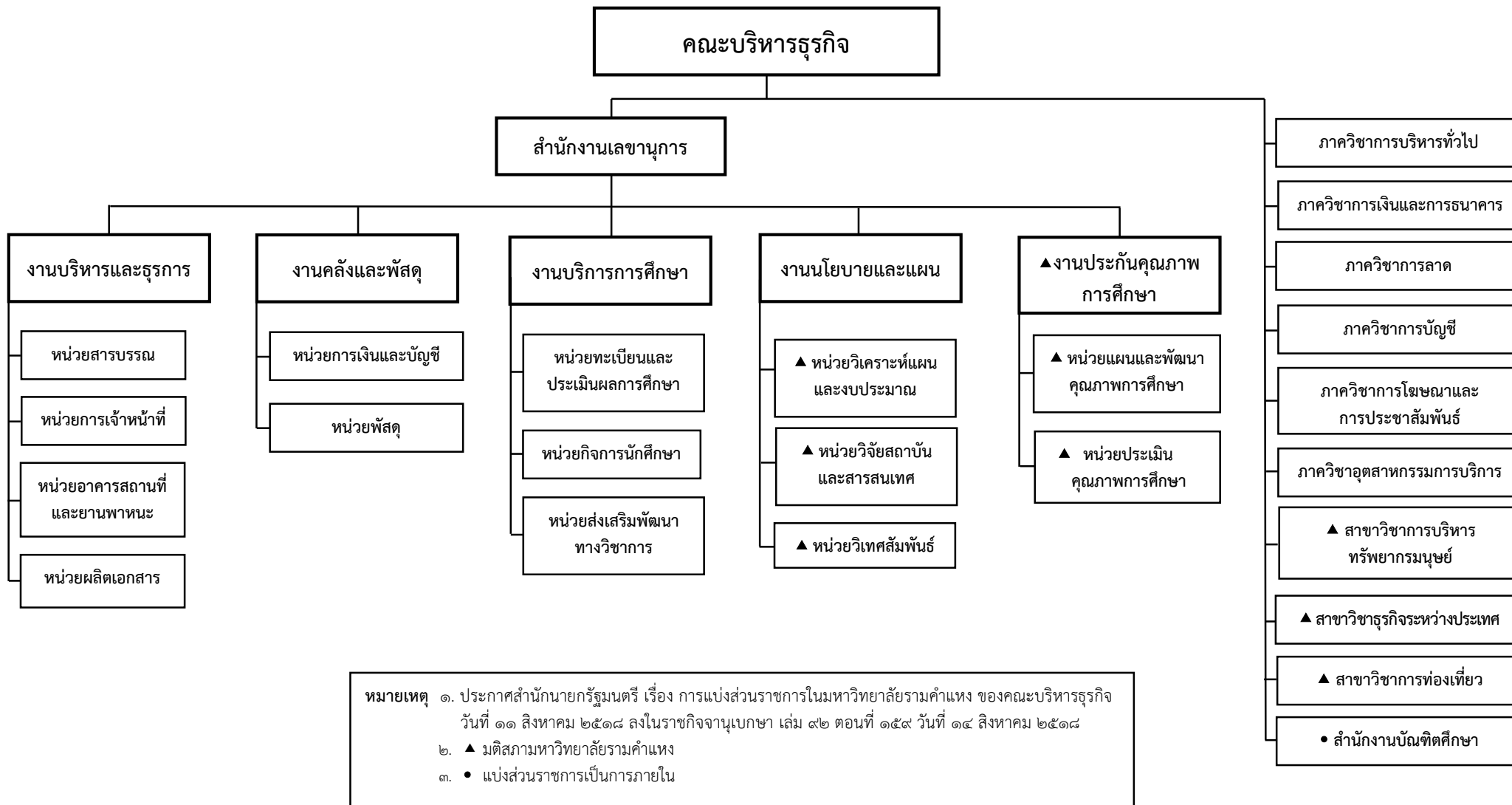

หมายเหตุ ๑. ประกาศสำนักนายกรัฐมนตรี เรื่อง การแบ่งส่วนราชการในมหาวิทยาลัยรามคำแหง ของคณะบริหารธุรกิจ วันที่ ๑๑ สิงหาคม ๒๕๑๘ ลงในราชกิจจานุเบกษา เล่ม ๙๒ ตอนที่ ๑๕๙ วันที่ ๑๔ สิงหาคม ๒๕๑๘
 ๒. ▲ มติสภามหาวิทยาลัยรามคำแหง
 ๓. • แบ่งส่วนราชการเป็นการภายใน

โครงสร้างการแบ่งส่วนราชการ

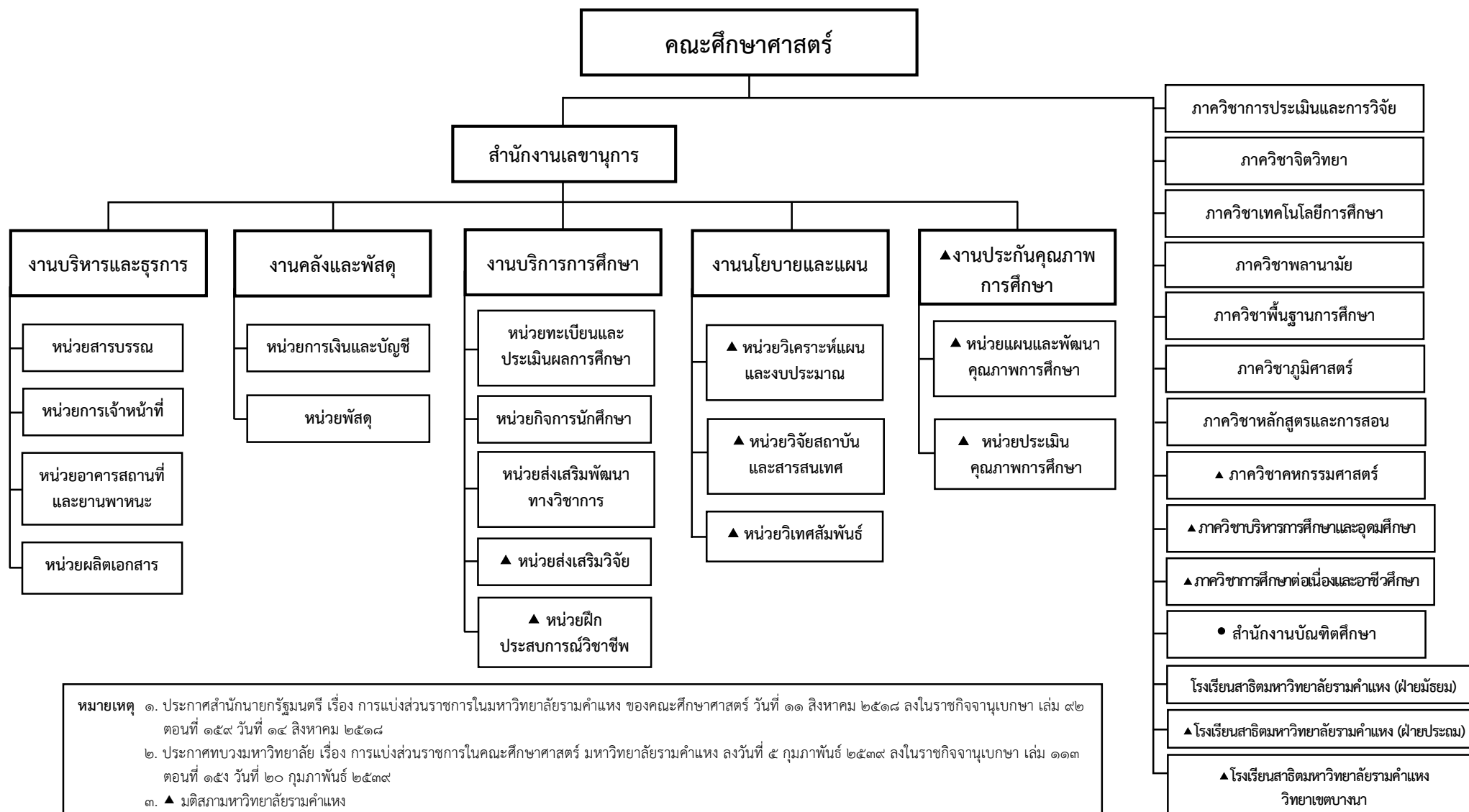

หมายเหตุ ๑. ประกาศสำนักนายกรัฐมนตรี เรื่อง การแบ่งส่วนราชการในมหาวิทยาลัยรามคำแหง ของคณะศึกษาศาสตร์ วันที่ ๑๑ สิงหาคม ๒๕๑๘ ลงในราชกิจจานุเบกษา เล่ม ๙๒ ตอนที่ ๑๕๙ วันที่ ๑๔ สิงหาคม ๒๕๑๘
 ๒. ประกาศทบวงมหาวิทยาลัย เรื่อง การแบ่งส่วนราชการในคณะศึกษาศาสตร์ มหาวิทยาลัยรามคำแหง ลงวันที่ ๕ กุมภาพันธ์ ๒๕๓๙ ลงในราชกิจจานุเบกษา เล่ม ๑๑๓ ตอนที่ ๑๕๙ วันที่ ๒๐ กุมภาพันธ์ ๒๕๓๙
 ๓. ▲ มติสภามหาวิทยาลัยรามคำแหง
 ๔. • แบ่งส่วนราชการเป็นการภายใน

โครงสร้างการแบ่งส่วนราชการ

๓๒/คณะศึกษาศาสตร์ (สาธิตา มัชฌม)

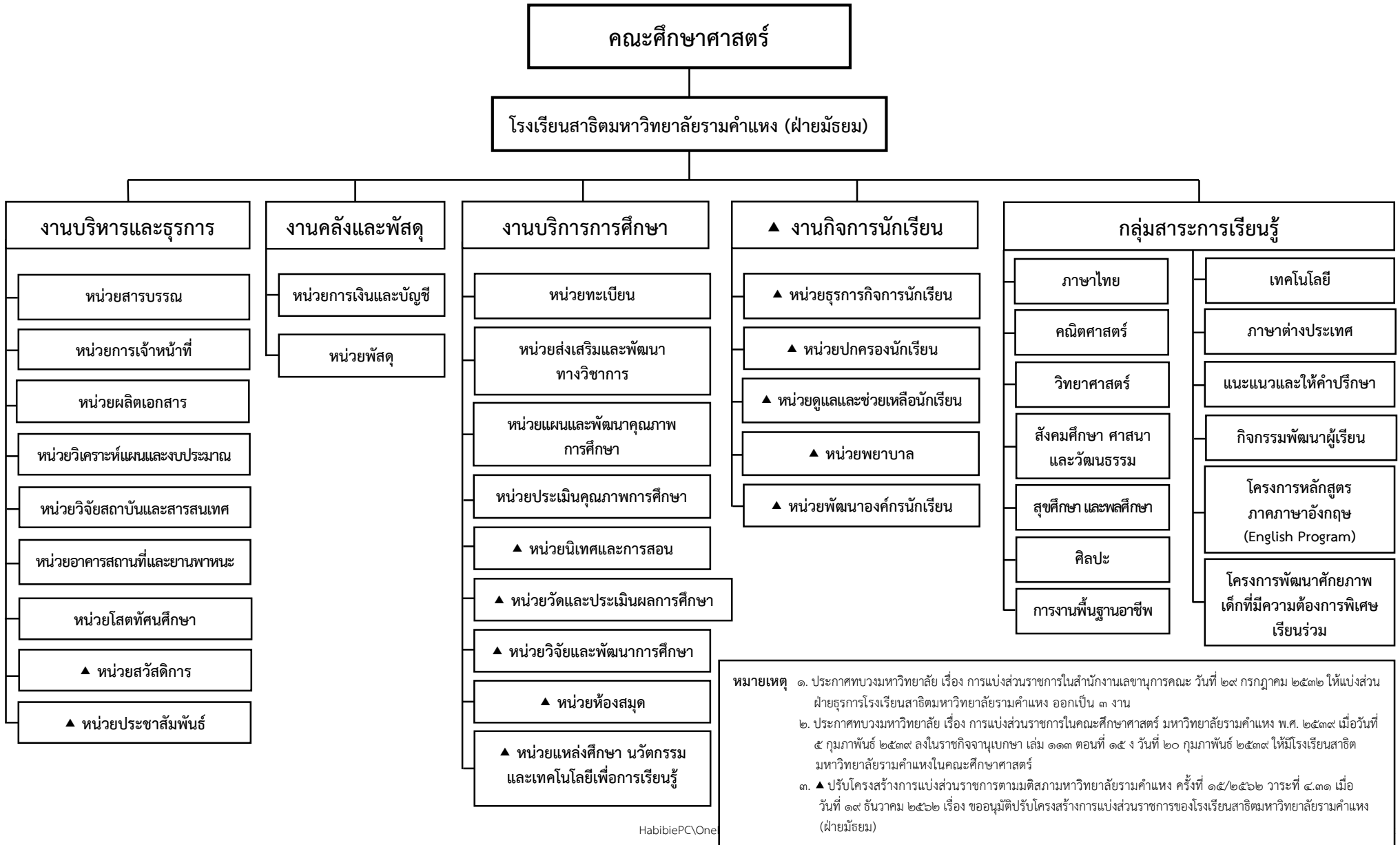

โครงสร้างการแบ่งส่วนงานภายใน

๓๓/คณะศึกษาศาสตร์ (สาธิตฯ ประถม)



หมายเหตุ ๑. มติสภามหาวิทยาลัยรามคำแหง ครั้งที่ ๑๒/๒๕๔๐ วาระที่ ๔.๒ วันที่ ๑๕ ธันวาคม ๒๕๔๐
 ๒. มติสภามหาวิทยาลัยรามคำแหง ครั้งที่ ๑๑/๒๕๕๒ วาระที่ ๔.๕ วันที่ ๒๙ กันยายน ๒๕๕๒ เรื่อง ขออนุมัติโครงสร้างการแบ่งส่วนงานพร้อมหน้าที่ความรับผิดชอบ
 ๓. ▲ ปรับโครงสร้างการแบ่งส่วนราชการตามมติสภามหาวิทยาลัยรามคำแหง ครั้งที่ ๑๐/๒๕๖๒ วาระที่ ๔.๖ เมื่อวันที่ ๒๒ สิงหาคม ๒๕๖๒ เรื่อง ขออนุมัติปรับโครงสร้างการแบ่งส่วนราชการของโรงเรียนสาธิตมหาวิทยาลัยรามคำแหง (ฝ่ายประถม)

โครงสร้างการแบ่งส่วนงานภายใน

๓๔/คณะศึกษาศาสตร์ (สาธิตฯ บางนา)



หมายเหตุ ๑. อนุมัติข้อมูลการจัดตั้งส่วนงานภายในมหาวิทยาลัยรามคำแหง (โรงเรียนสาธิตมหาวิทยาลัยรามคำแหง วิทยาเขตบางนา) ตามมติสภามหาวิทยาลัยรามคำแหง ครั้งที่ ๑๑/๒๕๕๙ วาระที่ ๔.๑๕ เมื่อวันที่ ๑๖ พฤศจิกายน ๒๕๕๙

๒. ▲ ปรับโครงสร้างการแบ่งส่วนราชการตามมติสภามหาวิทยาลัยรามคำแหง ครั้งที่ ๑๐/๒๕๖๒ วาระที่ ๔.๗ เมื่อวันที่ ๒๒ สิงหาคม ๒๕๖๒ เรื่อง ขออนุมัติปรับโครงสร้างการแบ่งส่วนราชการของโรงเรียนสาธิตมหาวิทยาลัยรามคำแหง วิทยาเขตบางนา

โครงสร้างการแบ่งส่วนราชการ

๓๕/คณะวิทยาศาสตร์

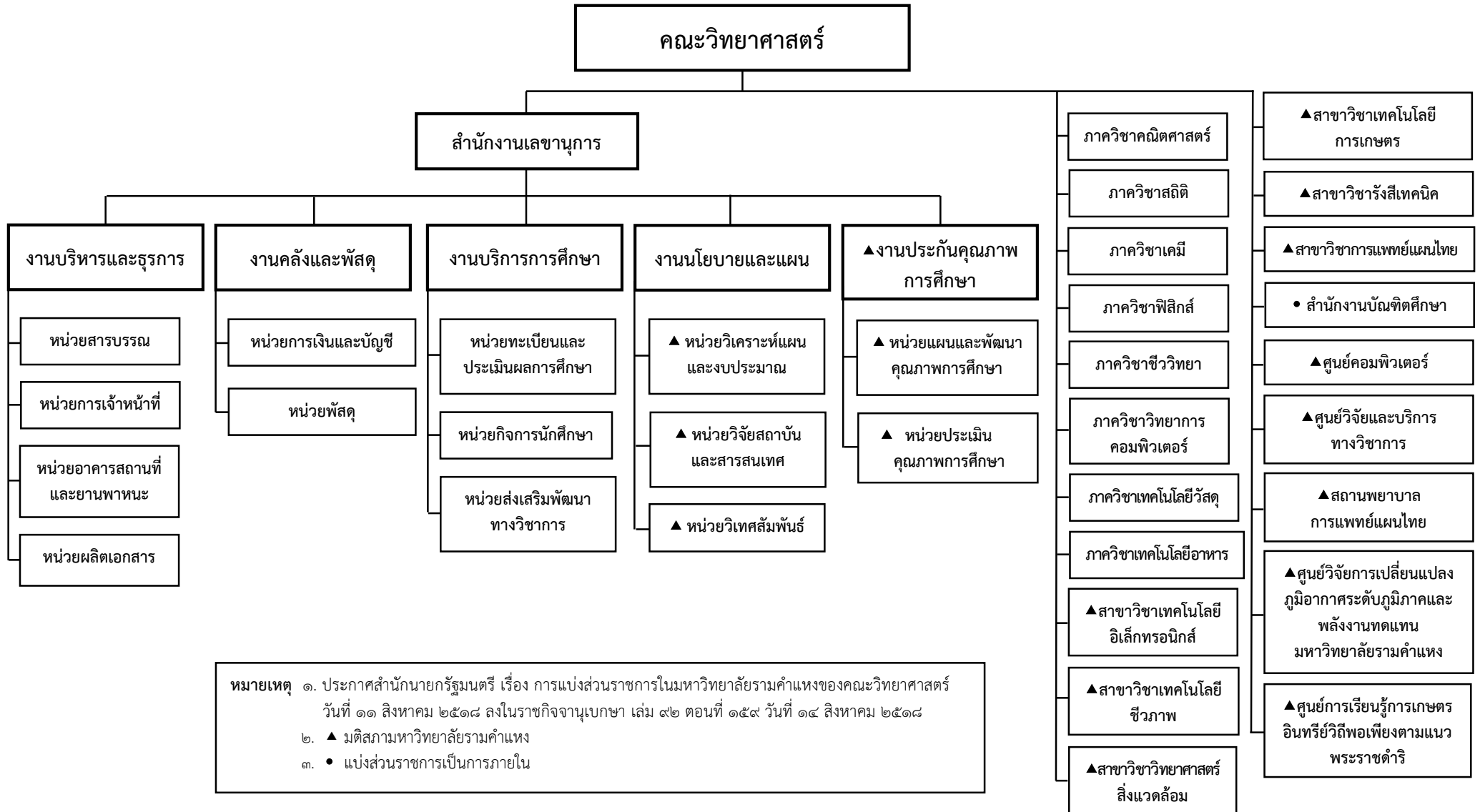

หมายเหตุ ๑. ประกาศสำนักนายกรัฐมนตรี เรื่อง การแบ่งส่วนราชการในมหาวิทยาลัยรามคำแหงของคณะวิทยาศาสตร์ วันที่ ๑๑ สิงหาคม ๒๕๑๘ ลงในราชกิจจานุเบกษา เล่ม ๙๒ ตอนที่ ๑๕๙ วันที่ ๑๔ สิงหาคม ๒๕๑๘
 ๒. ▲ มติสภามหาวิทยาลัยรามคำแหง
 ๓. • แบ่งส่วนราชการเป็นการภายใน

โครงสร้างการแบ่งส่วนราชการ

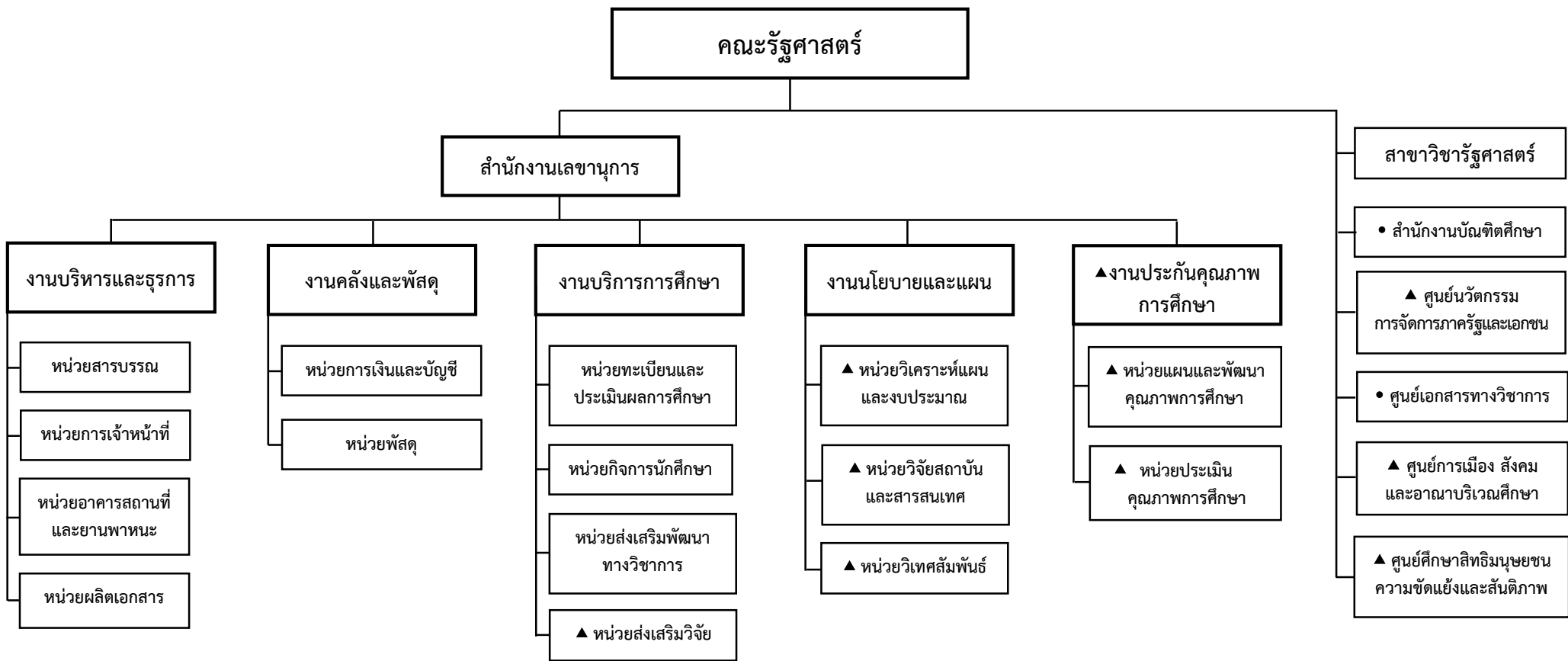

หมายเหตุ

๑. ประกาศสำนักนายกรัฐมนตรี เรื่อง การแบ่งส่วนราชการในมหาวิทยาลัยรามคำแหง ของคณะรัฐศาสตร์ วันที่ ๑๑ สิงหาคม ๒๕๑๘ ลงในราชกิจจานุเบกษา เล่ม ๙๒ ตอนที่ ๑๕๙ วันที่ ๑๔ สิงหาคม ๒๕๑๘
๒. ▲ มติสภามหาวิทยาลัยรามคำแหง
๓. • แบ่งส่วนราชการเป็นการภายใน

โครงสร้างการแบ่งส่วนราชการ

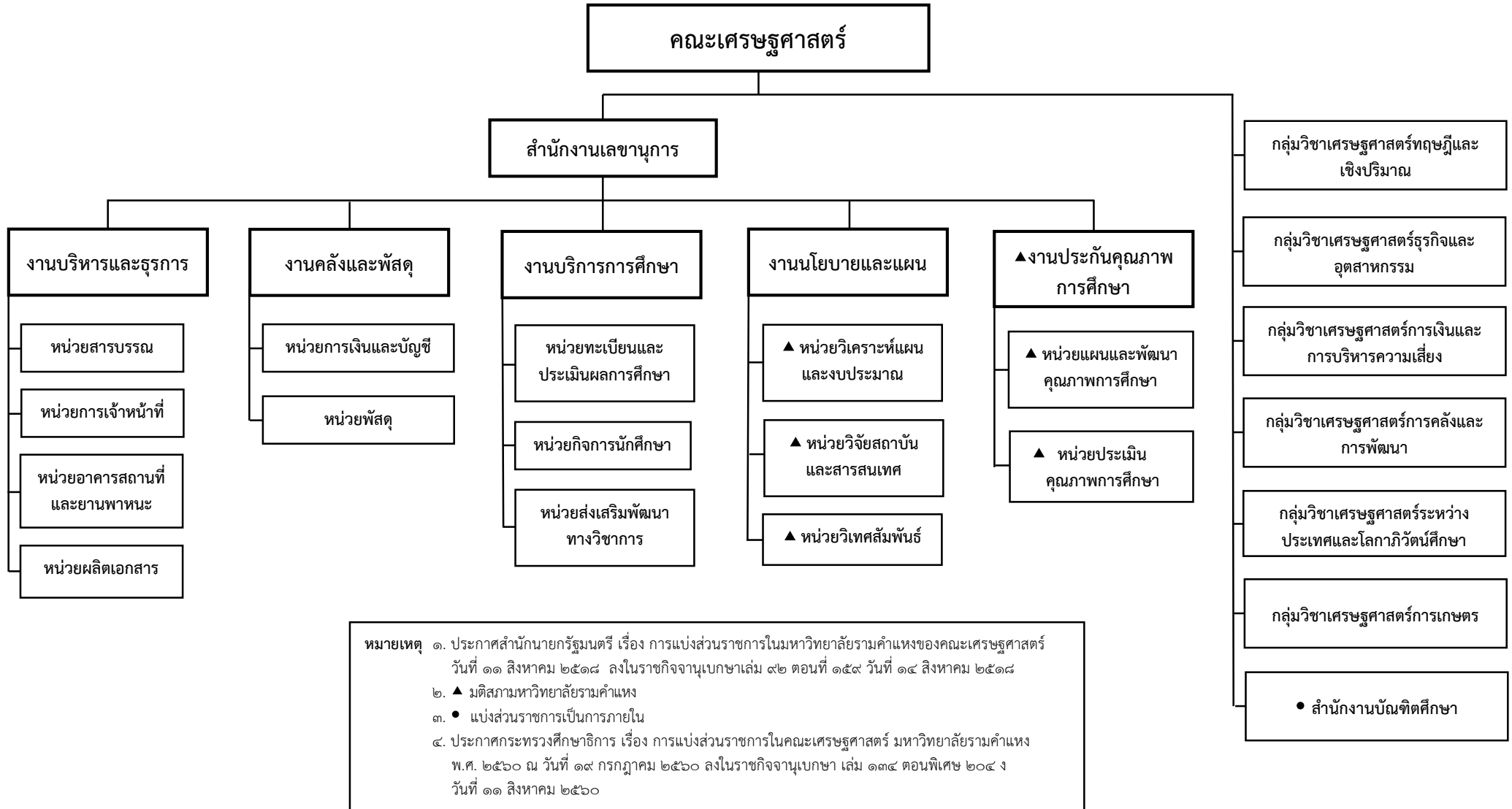

โครงสร้างการแบ่งส่วนราชการ

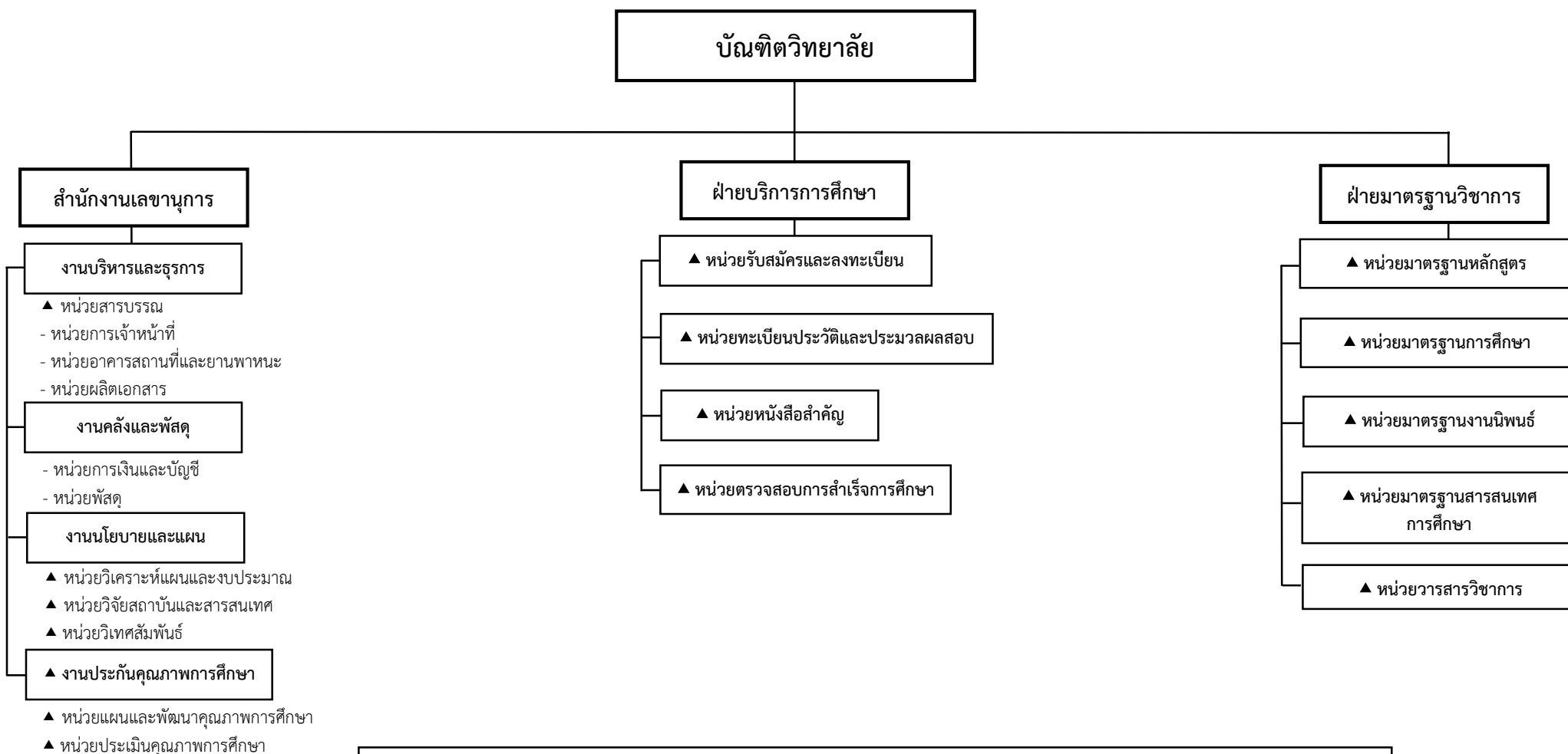

หมายเหตุ

๑. พระราชกฤษฎีกาจัดตั้งบัณฑิตวิทยาลัย วันที่ ๒๑ ธันวาคม ๒๕๓๖ ลงในราชกิจจานุเบกษา เล่ม ๑๑๐ ตอนที่ ๒๒๘ วันที่ ๓๐ ธันวาคม ๒๕๓๖
๒. ประกาศทบวงมหาวิทยาลัย ลงในราชกิจจานุเบกษา เล่ม ๑๑๑ ตอนที่พิเศษ ๒๖ ง ลงวันที่ ๗ กรกฎาคม ๒๕๓๗ ให้มีสำนักงานเลขานุการในบัณฑิตวิทยาลัย
๓. ▲ มติสภามหาวิทยาลัยรามคำแหง ครั้งที่ ๔/๒๕๔๘ วาระที่ ๔.๔ เมื่อวันที่ ๑๐ มีนาคม ๒๕๔๘ เรื่อง การแบ่งส่วนราชการเพิ่มเติมในสำนักงานเลขานุการ
๔. ▲ มติสภามหาวิทยาลัยรามคำแหง ครั้งที่ ๑๕/๒๕๖๒ วาระที่ ๔.๒๙ เมื่อวันที่ ๑๙ ธันวาคม ๒๕๖๒ เรื่อง ขออนุมัติปรับโครงสร้างการแบ่งส่วนราชการของบัณฑิตวิทยาลัย

โครงการสร้างการแบ่งส่วนงานภายใน

โครงการปรัชญาดุขฎิบัณฑิตทางสังคมศาสตร์

สำนักงานโครงการฯ

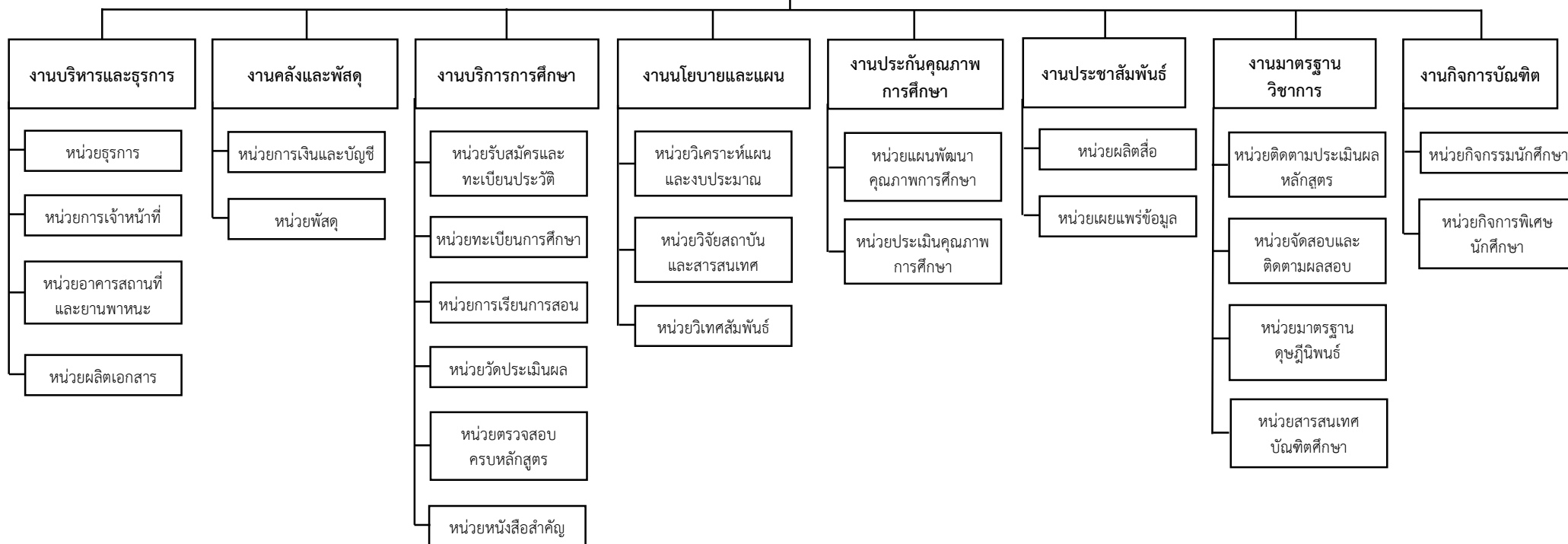

หมายเหตุ - มติสภามหาวิทยาลัยรามคำแหง ครั้งที่ ๓/๒๕๖๐ วาระที่ ๕.๗ เมื่อวันที่ ๑๕ มีนาคม ๒๕๖๐

โครงสร้างการแบ่งส่วนงานภายใน

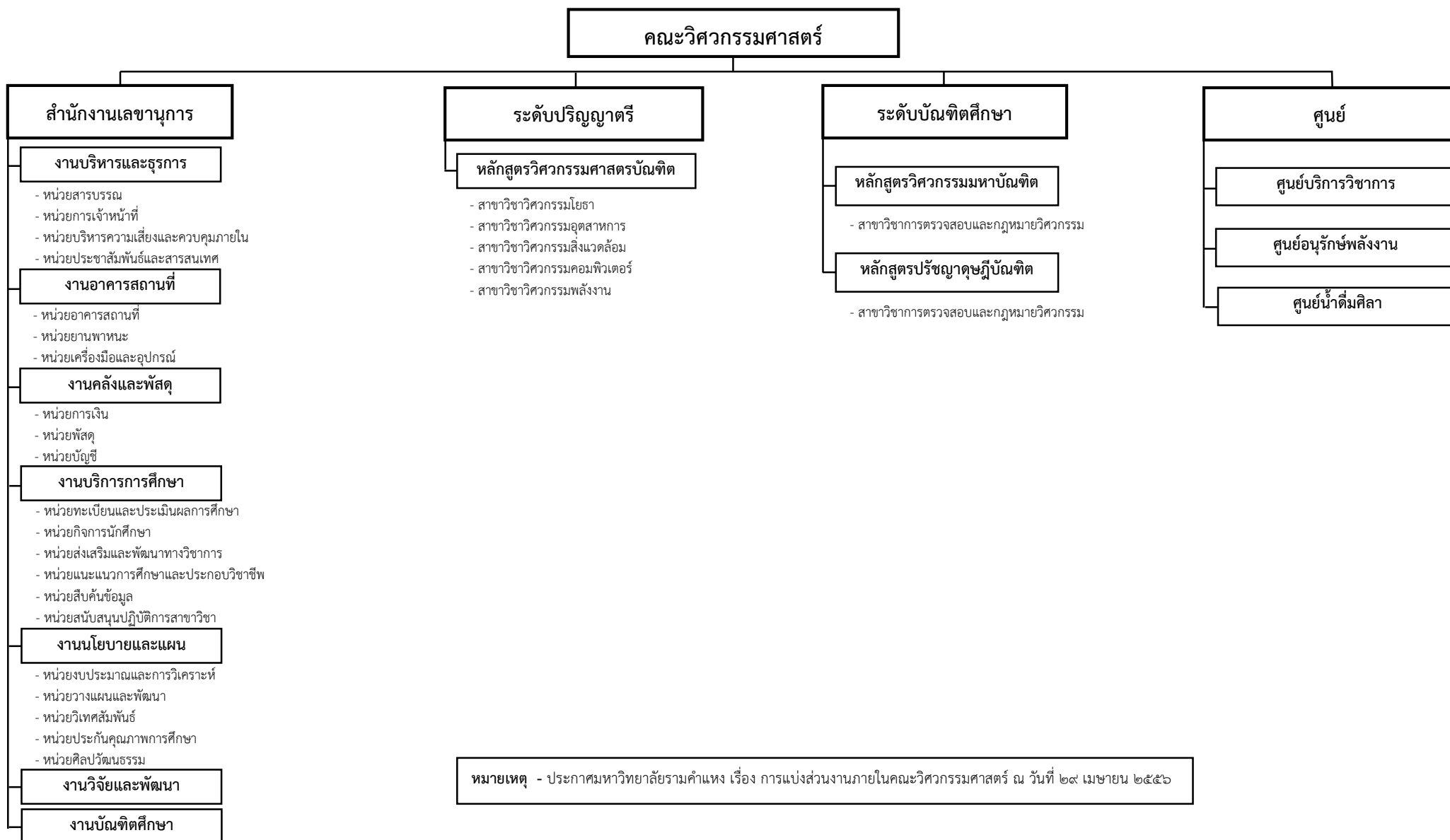

โครงสร้างการแบ่งส่วนงานภายใน

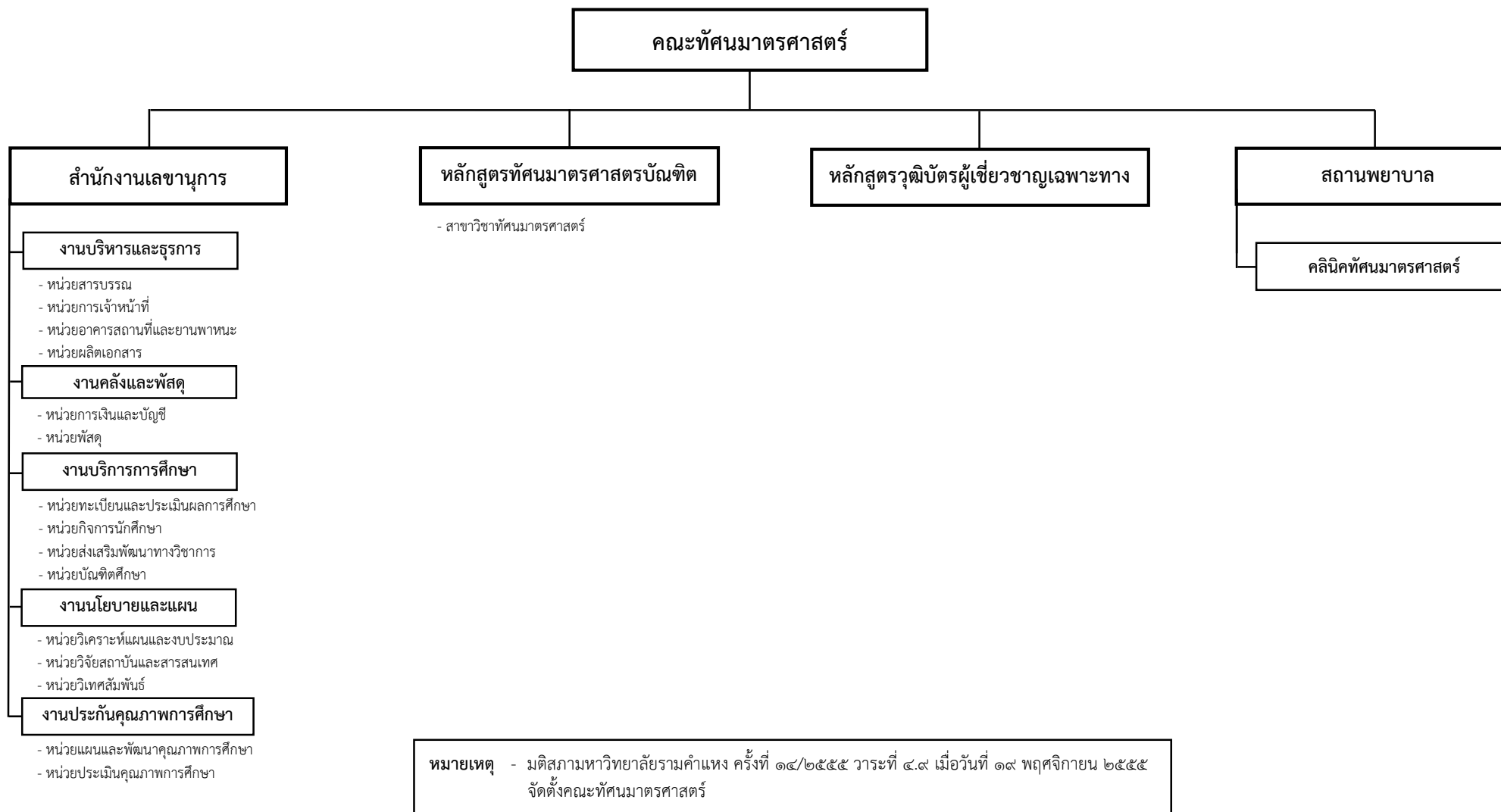

โครงสร้างการแบ่งส่วนงานภายใน

๔๒/คณะสื่อสารมวลชน

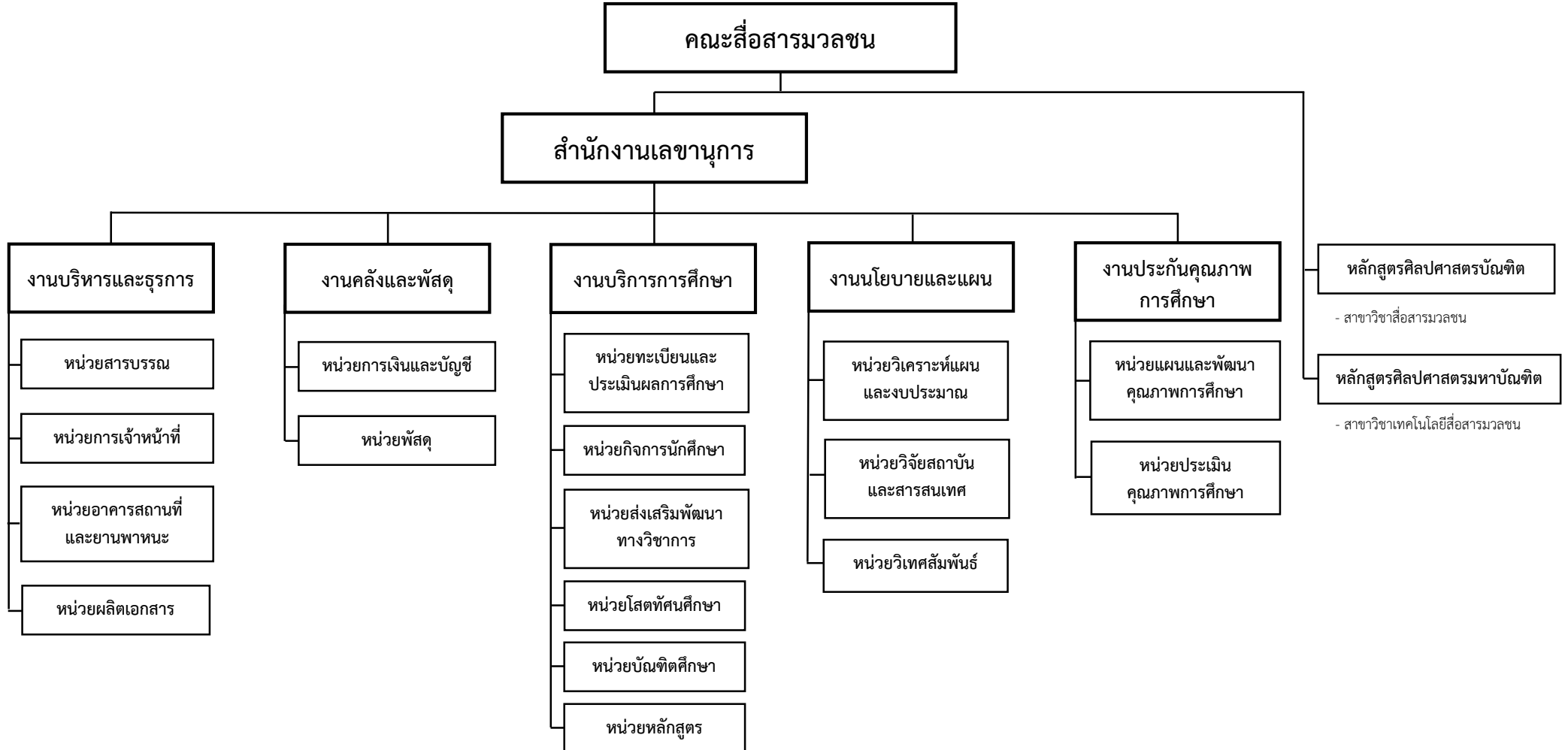

หมายเหตุ - มติสภามหาวิทยาลัยรามคำแหง ครั้งที่ ๑๒/๒๕๕๕ วาระที่ ๕.๖ เมื่อวันที่ ๑๕ ตุลาคม ๒๕๕๕ เรื่อง อนุมัติให้เปลี่ยนชื่อคณะเทคโนโลยีการสื่อสารมวลชน เป็น คณะสื่อสารมวลชน

โครงสร้างการแบ่งส่วนงานภายใน

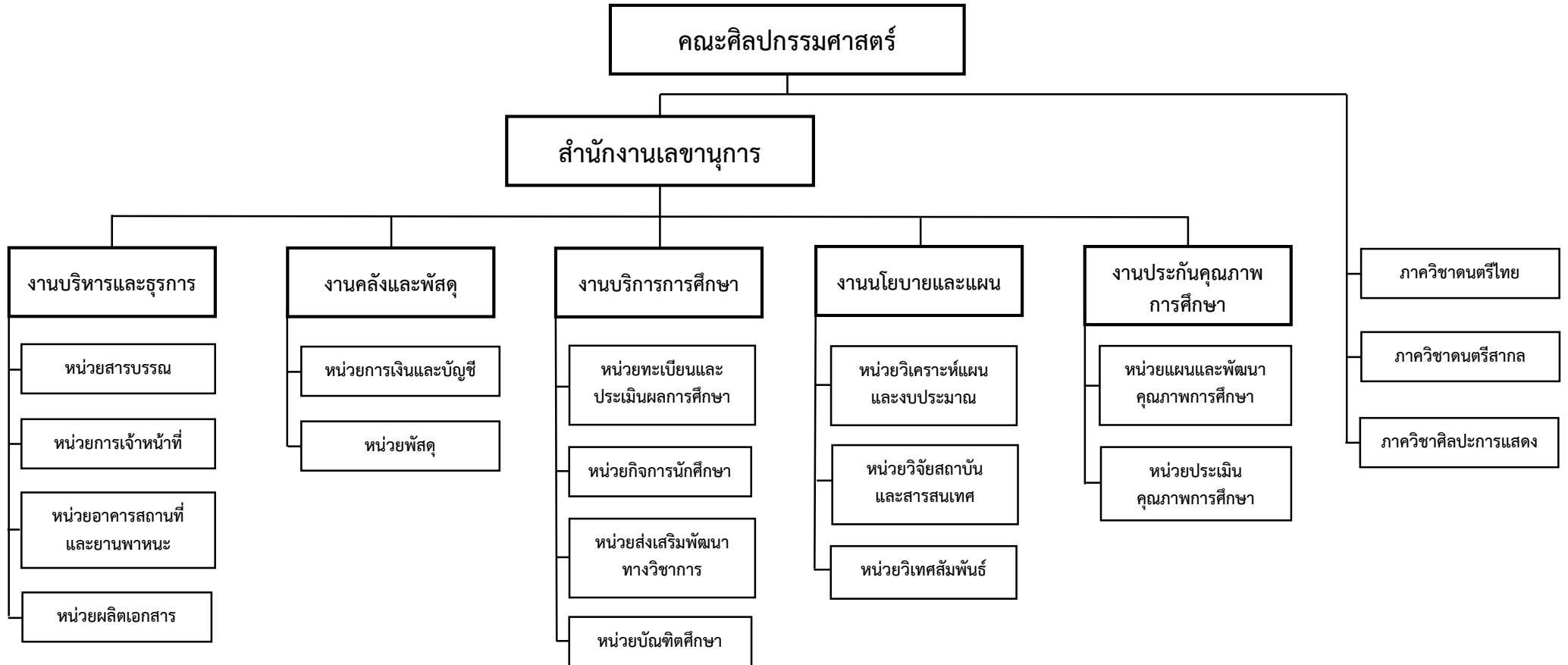

หมายเหตุ - ตามประกาศมหาวิทยาลัยรามคำแหง เรื่อง การจัดตั้งคณะศิลปกรรมศาสตร์ มหาวิทยาลัยรามคำแหง ประกาศ ณ วันที่ ๒๙ กุมภาพันธ์ ๒๕๕๑

โครงสร้างการแบ่งส่วนงานภายใน

๔๔/คณะพัฒนาทรัพยากรมนุษย์

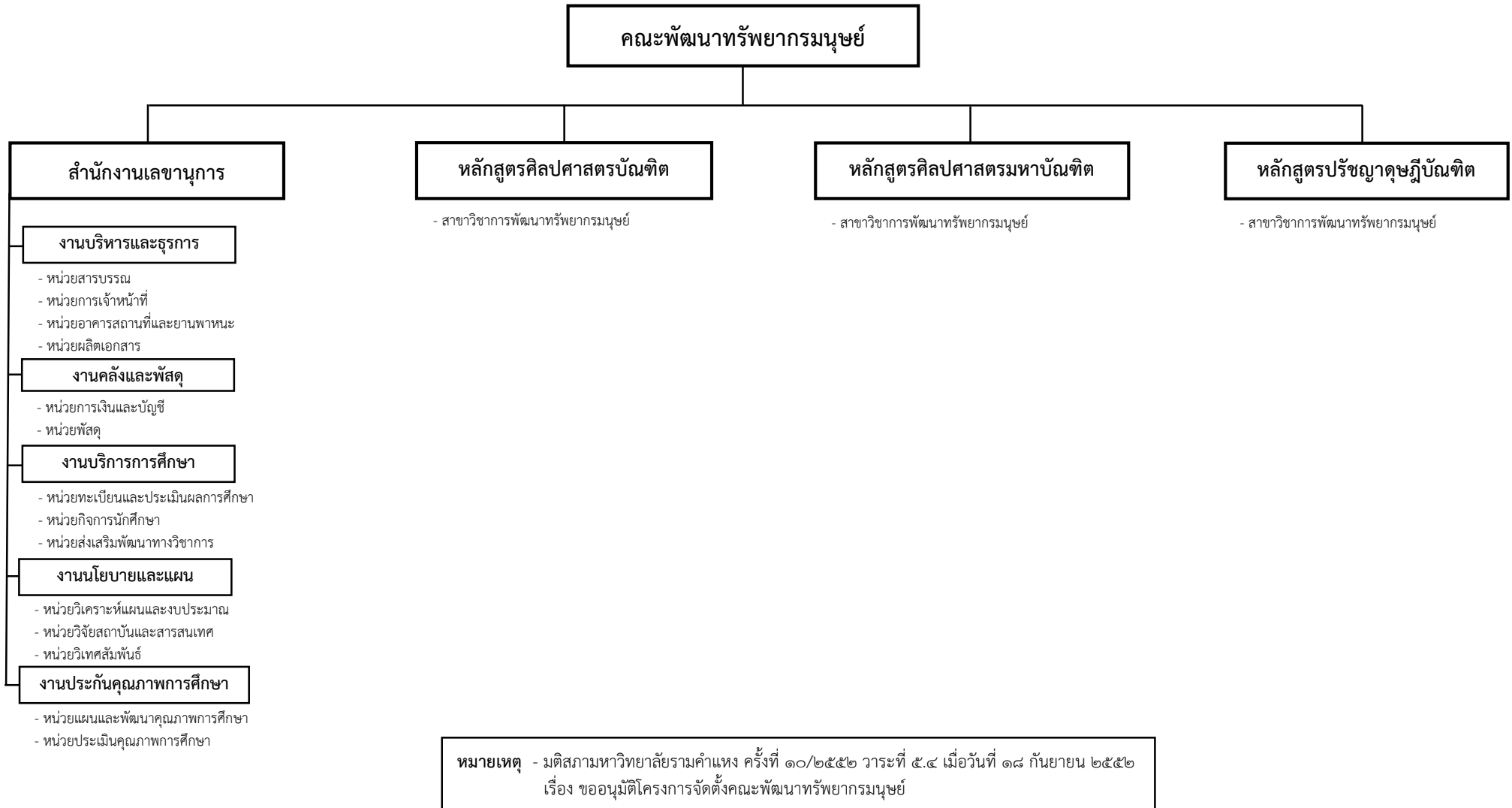

โครงสร้างการแบ่งส่วนงานภายใน



หมายเหตุ - มติสภามหาวิทยาลัยรามคำแหง ครั้งที่ ๘/๒๕๕๑ วาระที่ ๔.๗ เมื่อวันที่ ๓๐ มิถุนายน ๒๕๕๑ จัดตั้งคณะธุรกิจการบริการ คณะที่ทำการ ณ สาขาวิทยบริการฯ จังหวัดสุโขทัย

โครงสร้างการแบ่งส่วนงานภายใน

๔๖/คณะสาธารณสุขศาสตร์

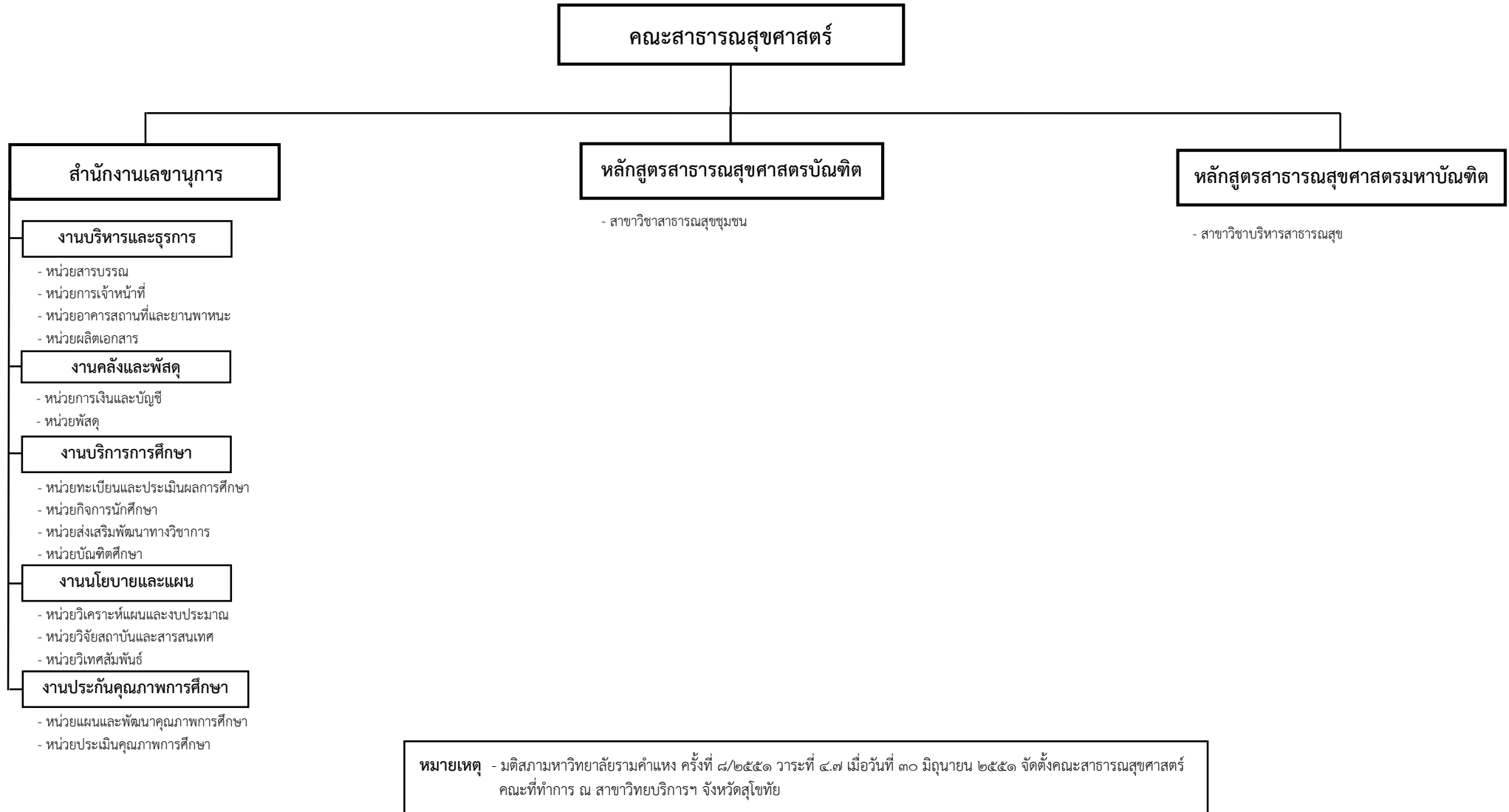

โครงสร้างการแบ่งส่วนราชการ

สำนักบริการทางวิชาการและทดสอบประเมินผล

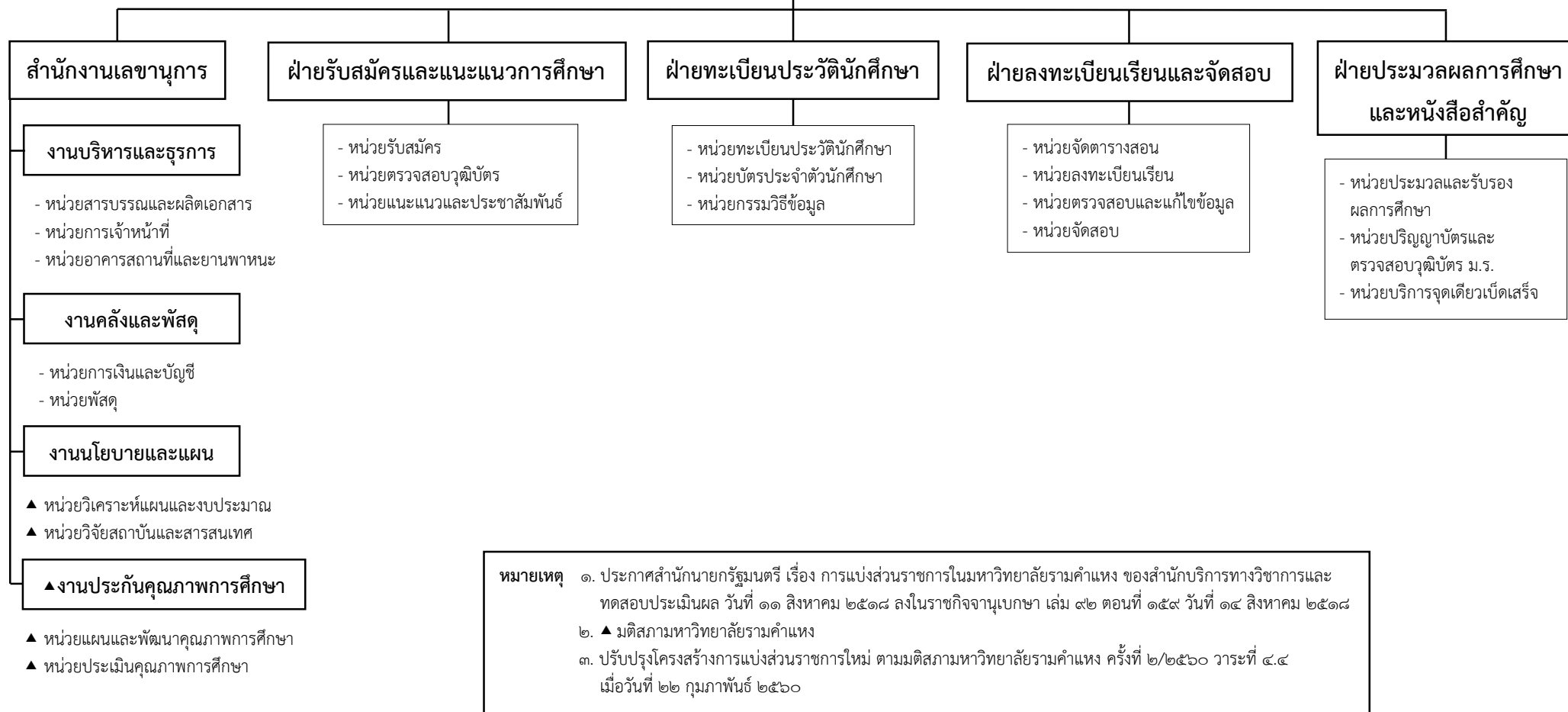

โครงสร้างการแบ่งส่วนราชการ

๔๘/สำนักหอสมุดกลาง

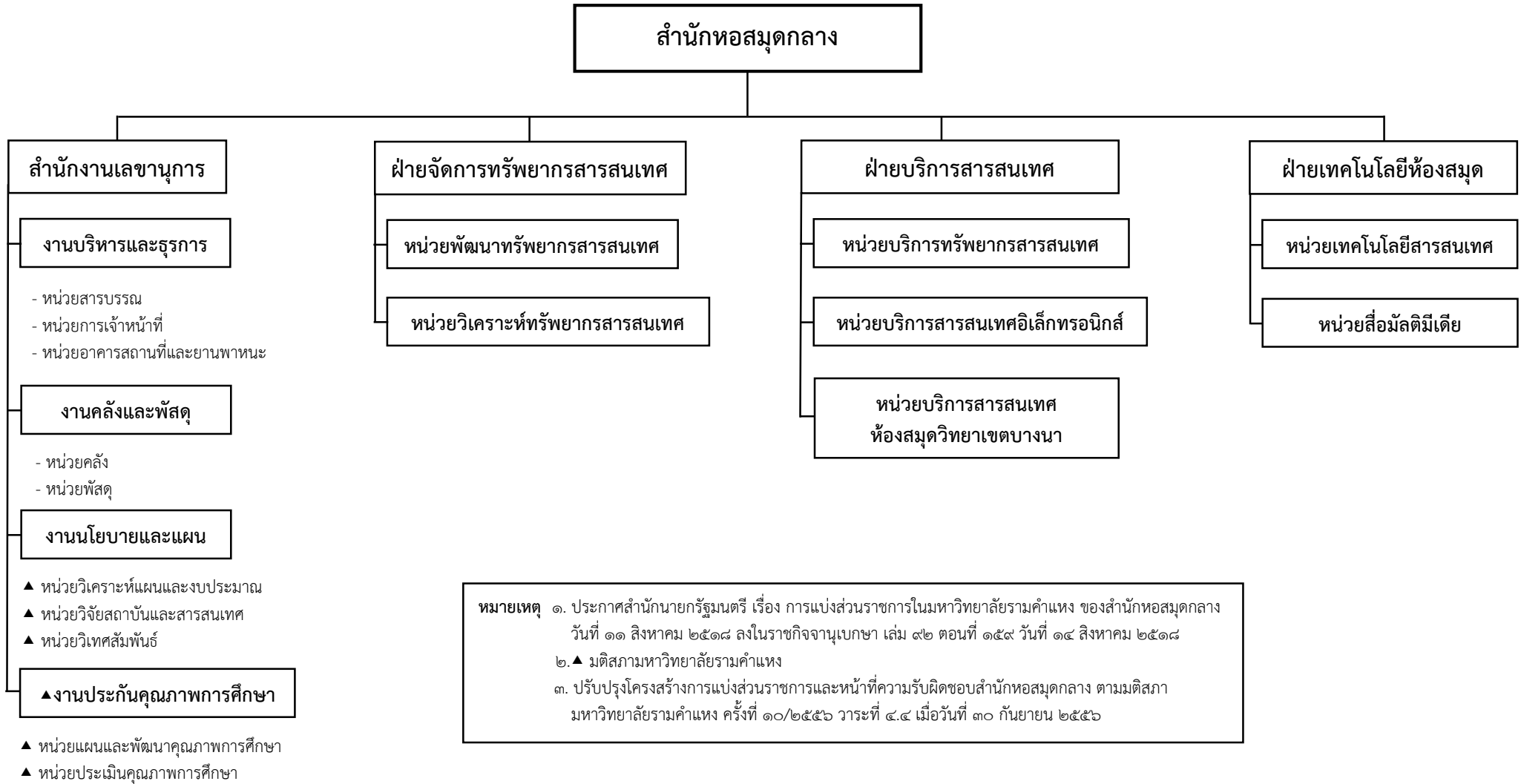

โครงสร้างการแบ่งส่วนราชการ

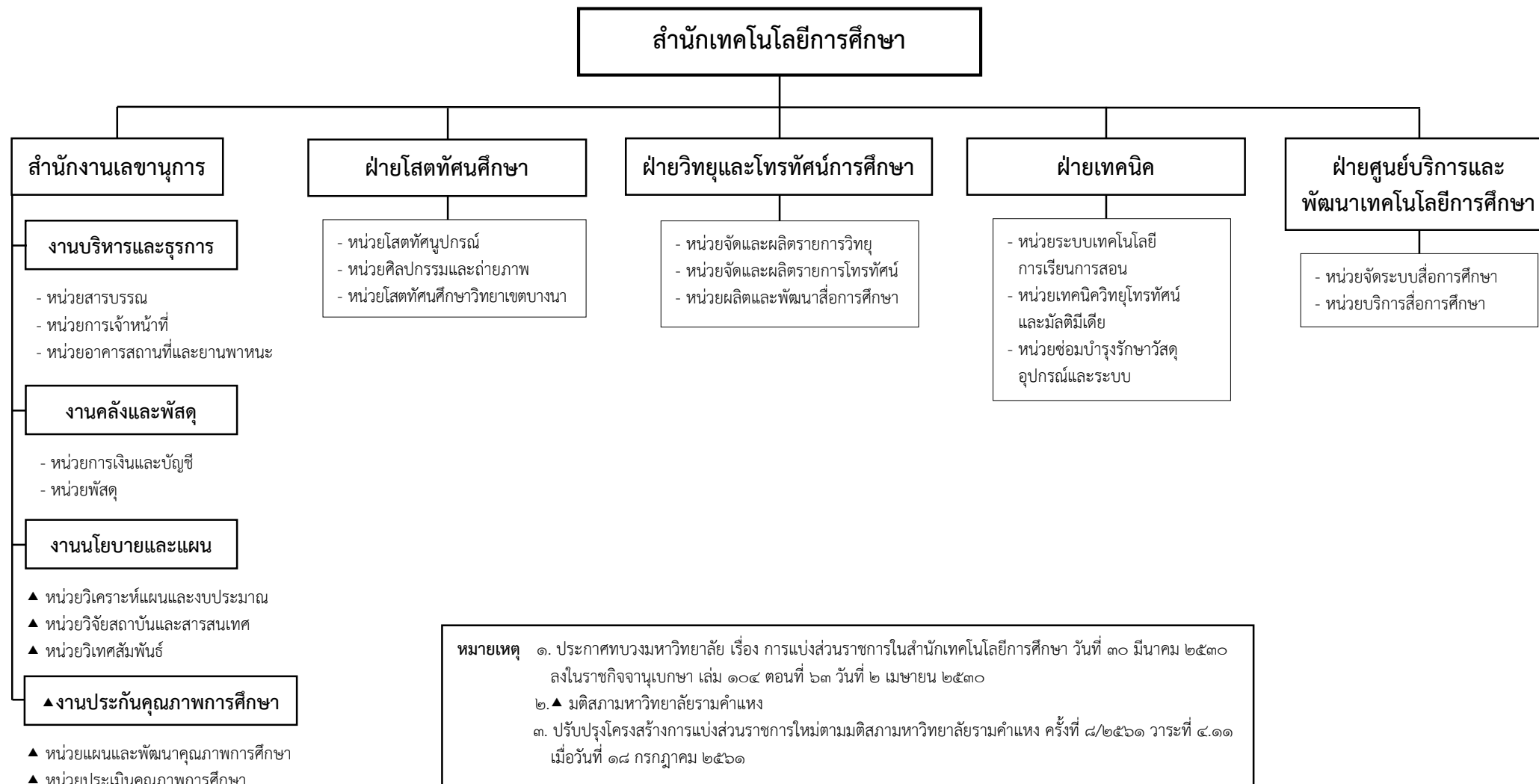

โครงสร้างการแบ่งส่วนราชการ

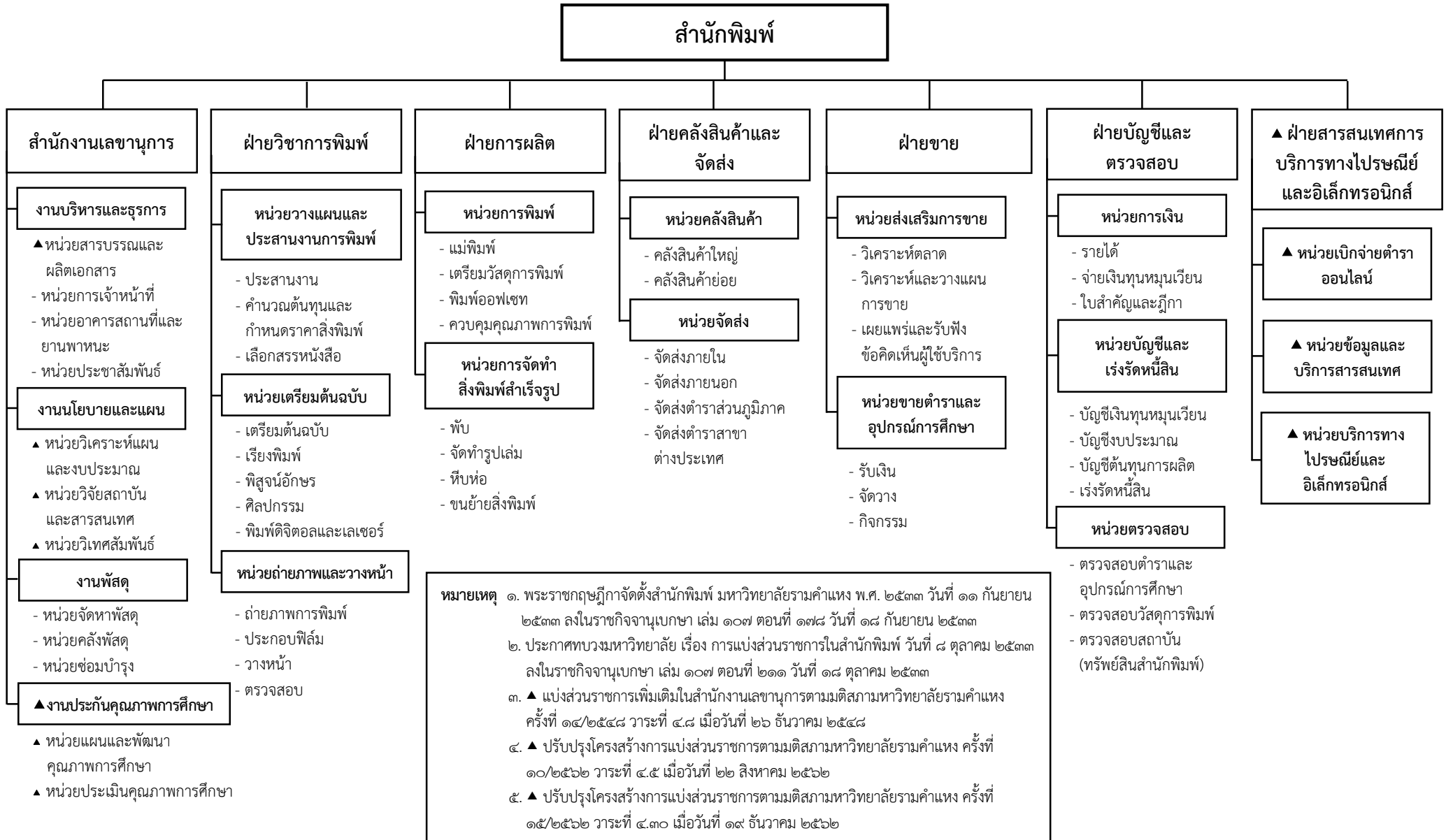

โครงสร้างการแบ่งส่วนราชการ

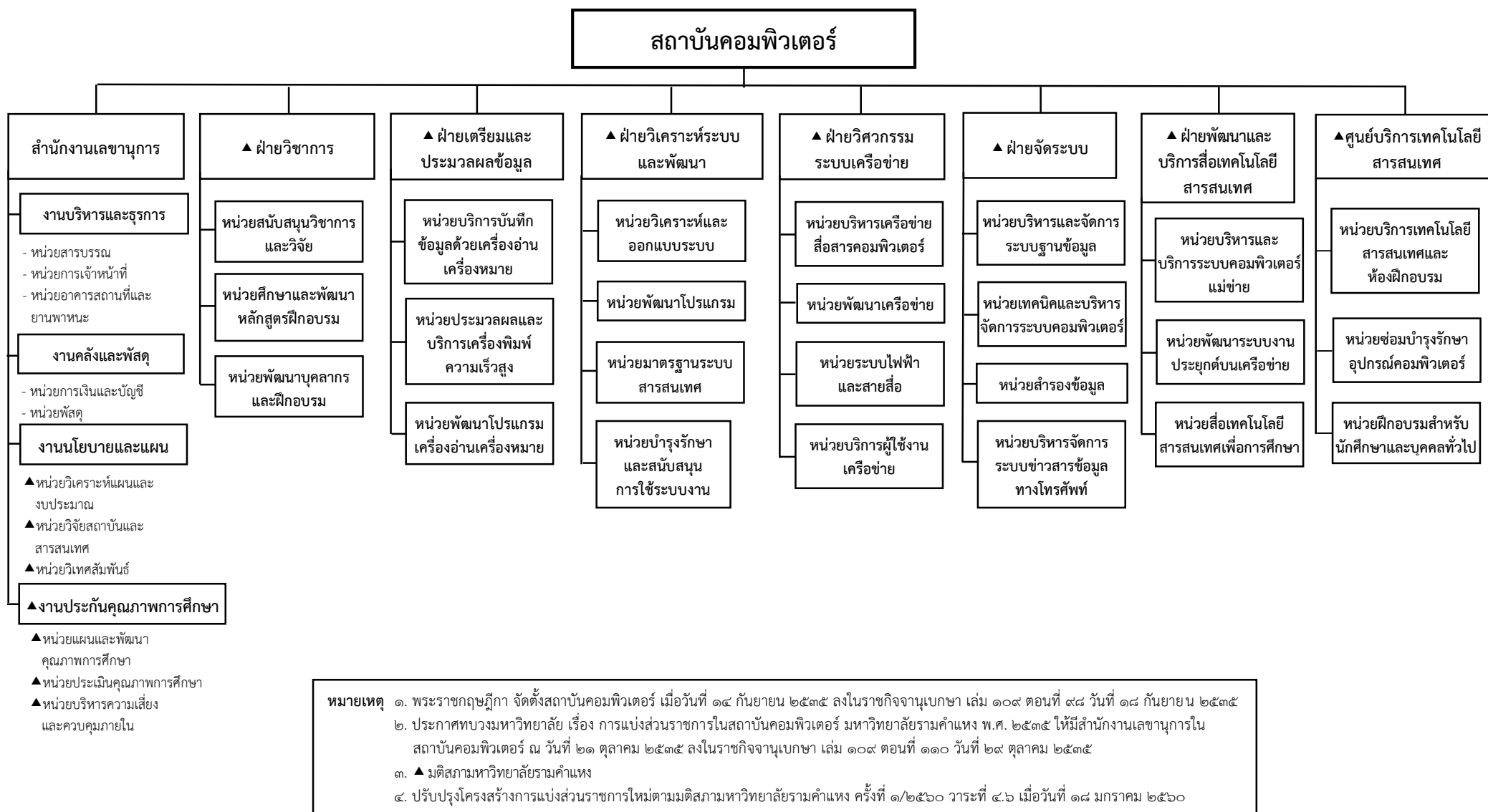

โครงสร้างการแบ่งส่วนราชการ

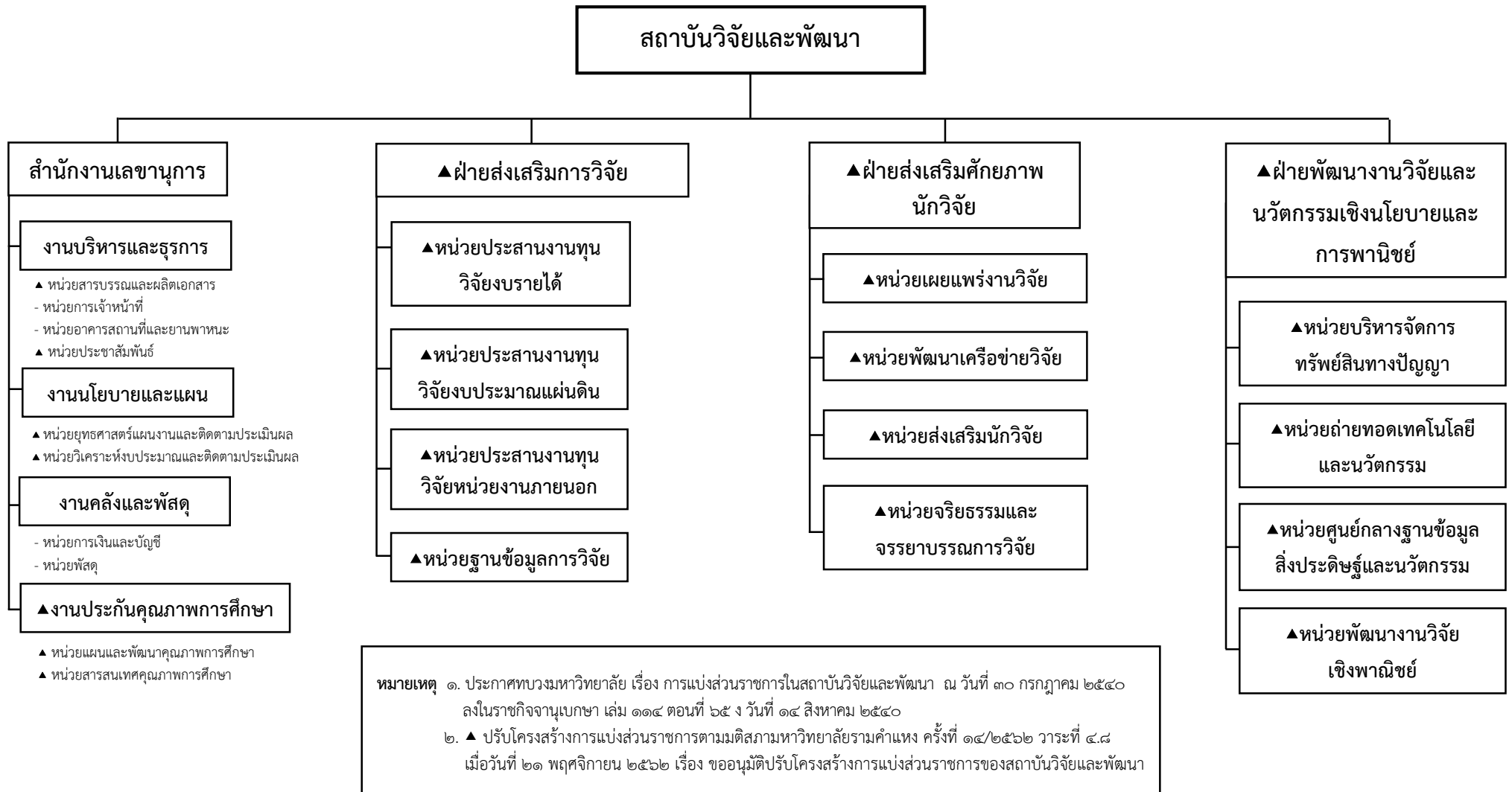

โครงสร้างการแบ่งส่วนงานภายใน

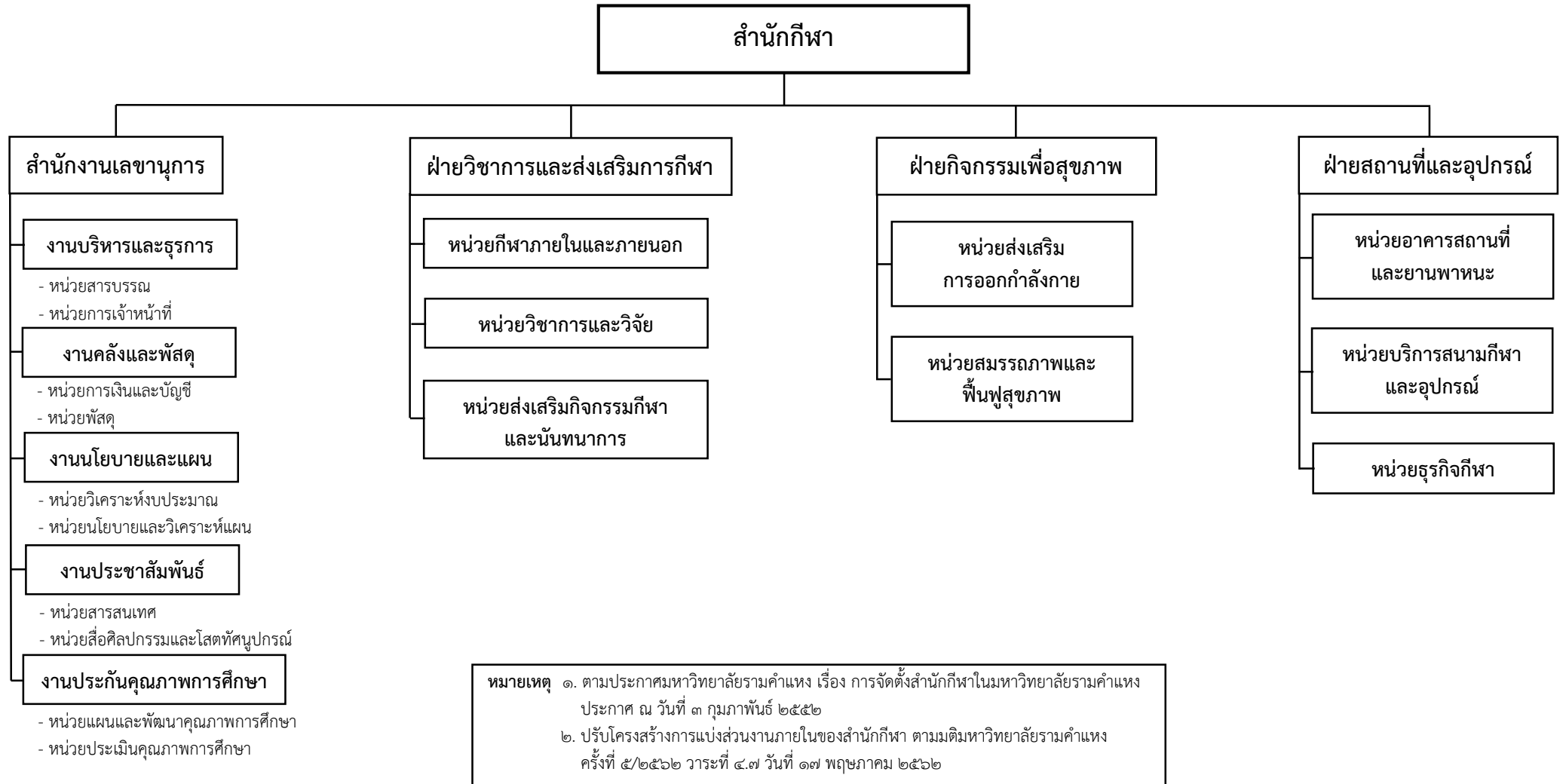

โครงสร้างการแบ่งส่วนงานภายใน

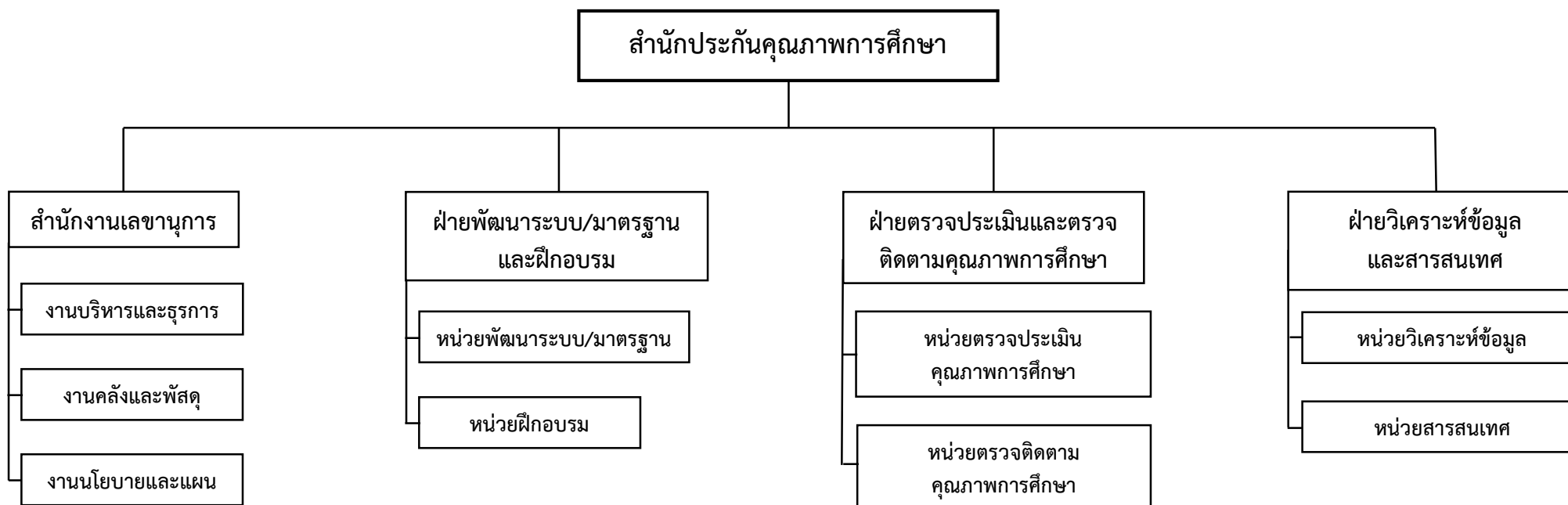

หมายเหตุ - ประกาศมหาวิทยาลัยรามคำแหง เรื่อง การจัดตั้งสำนักประกันคุณภาพการศึกษา
ในมหาวิทยาลัยรามคำแหง พ.ศ. ๒๕๕๐ ณ วันที่ ๒๘ ธันวาคม ๒๕๕๐

โครงสร้างการแบ่งส่วนงานภายใน

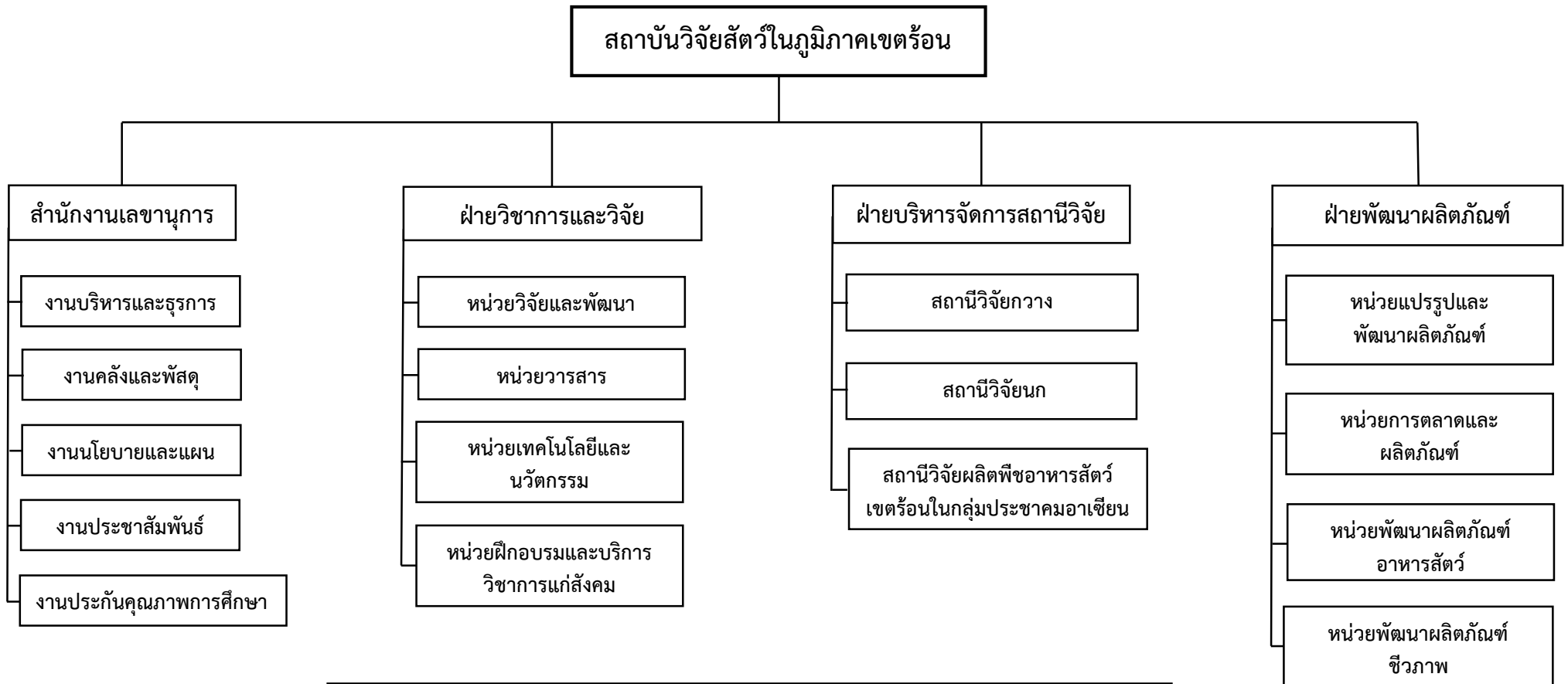

หมายเหตุ - ตามประกาศมหาวิทยาลัยรามคำแหง เรื่อง การจัดตั้งสถาบันวิจัยสัตว์ในภูมิภาคเขตร้อนมหาวิทยาลัยรามคำแหง ประกาศ ณ ๒๒ กุมภาพันธ์ ๒๕๕๕

โครงสร้างการแบ่งส่วนงานภายใน

สถาบันศิลปวัฒนธรรมเฉลิมพระเกียรติ

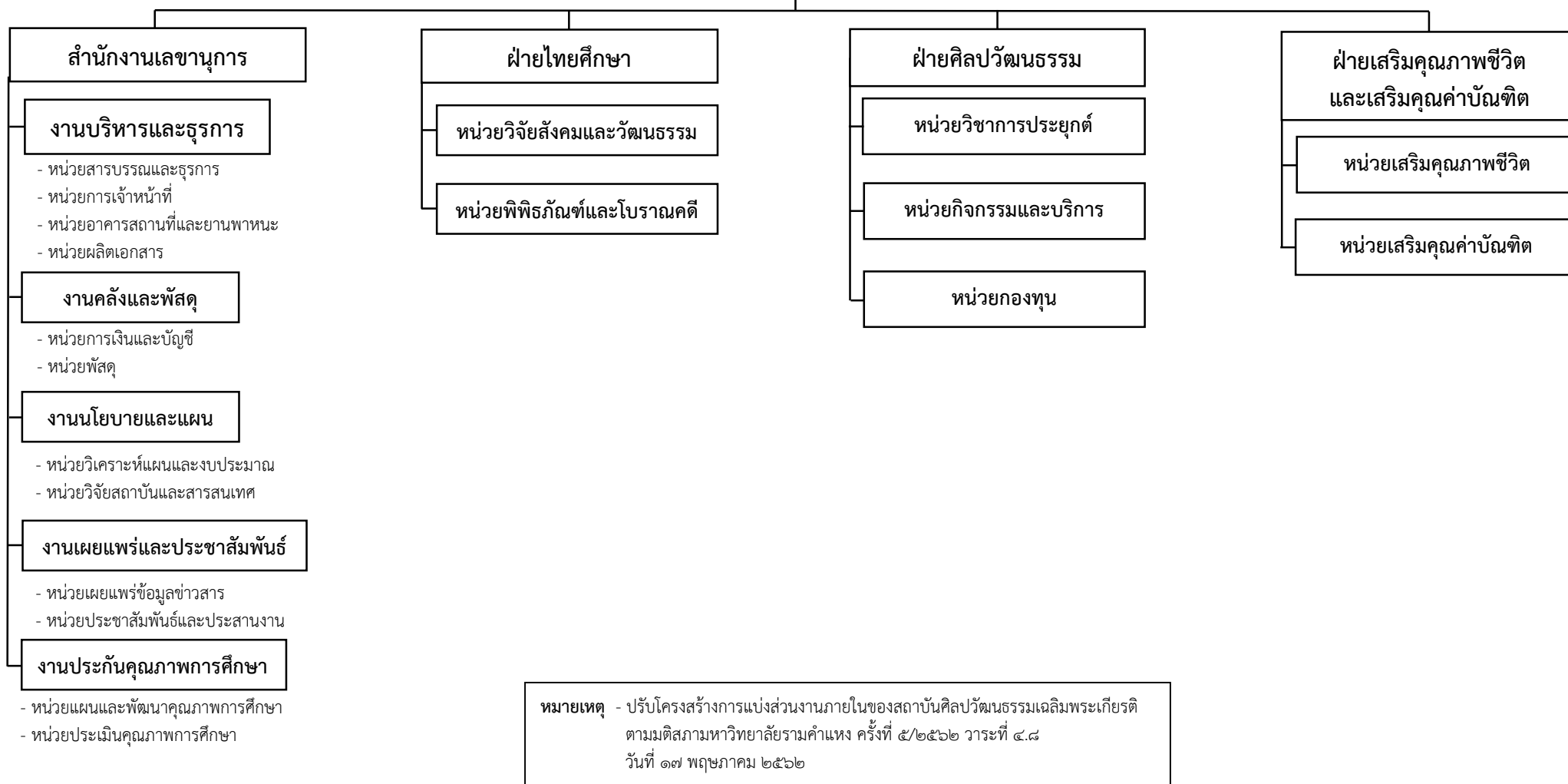

โครงสร้างการแบ่งส่วนงานภายใน

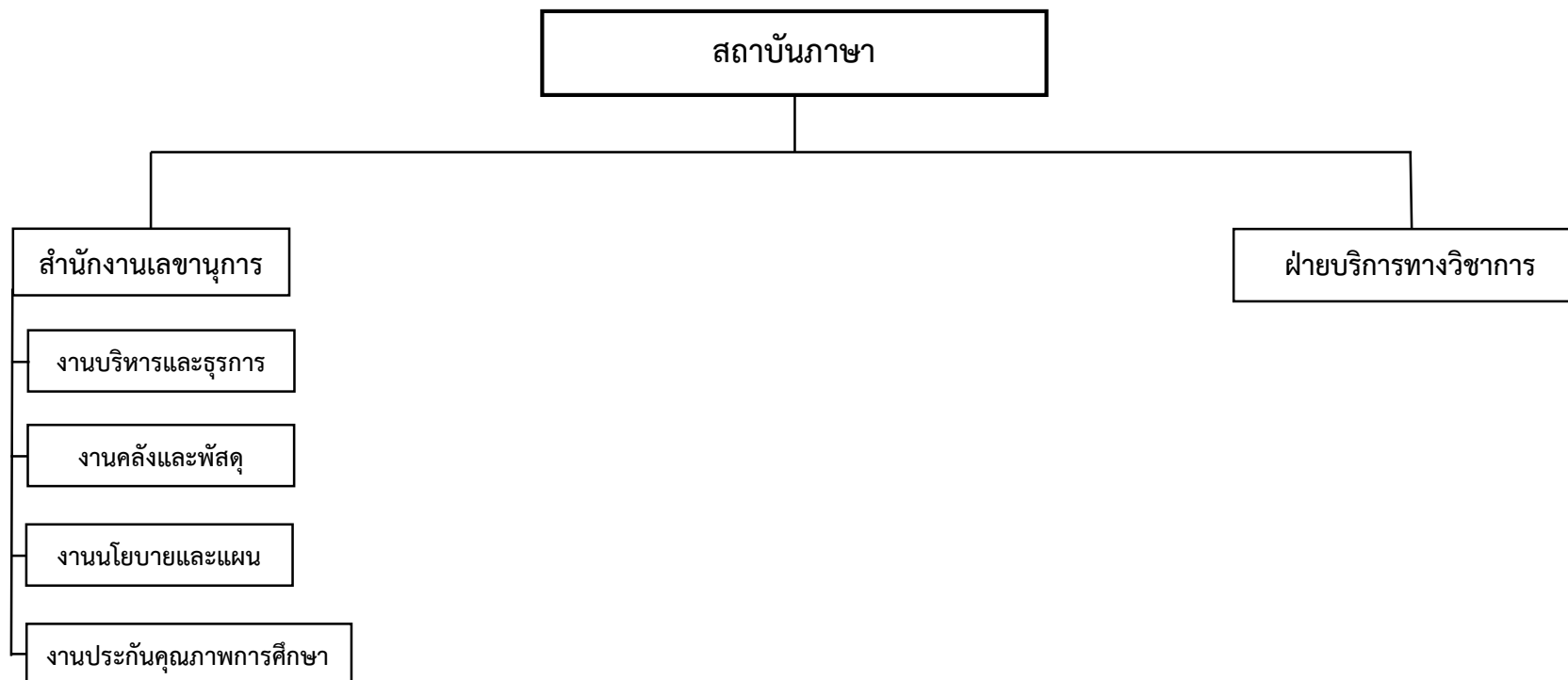

หมายเหตุ - มติสภามหาวิทยาลัยรามคำแหง เห็นชอบการปรับโครงสร้างการแบ่งส่วนงานภายใน ในการประชุม ครั้งที่ ๗/๒๕๕๙ วาระที่ ๕.๑๔ เมื่อวันที่ ๑๓ กรกฎาคม ๒๕๕๙

โครงสร้างการแบ่งส่วนงานภายใน

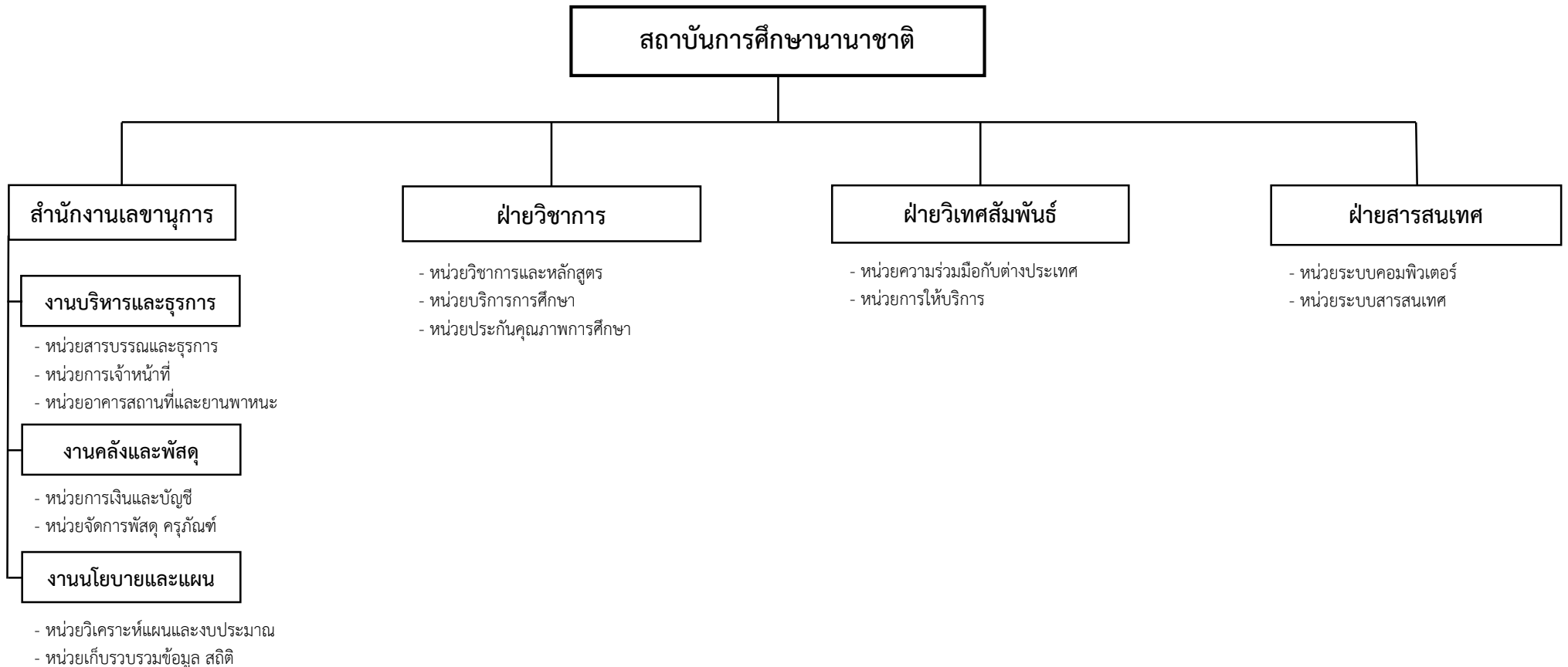

หมายเหตุ - ประกาศมหาวิทยาลัยรามคำแหง เรื่อง การแบ่งส่วนงานภายในสถาบันการศึกษานานาชาติ มหาวิทยาลัยรามคำแหง พ.ศ. ๒๕๕๐ ณ วันที่ ๒ กันยายน ๒๕๕๐

โครงสร้างการแบ่งส่วนงานภายใน

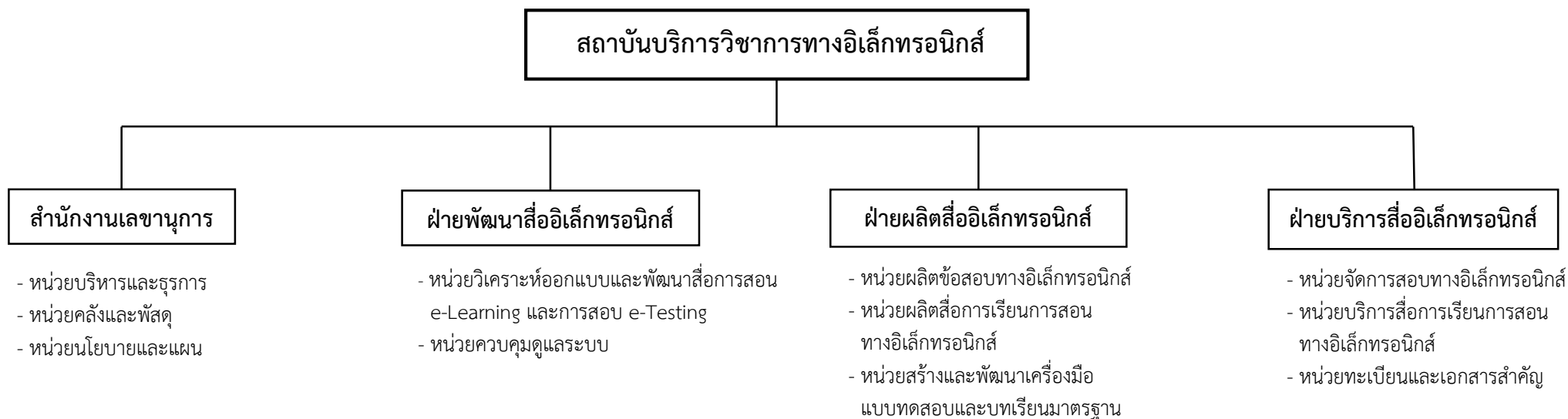

หมายเหตุ - อนุมัติข้อมูลการจัดตั้งและโครงสร้างการแบ่งส่วนงานภายในสถาบันบริการวิชาการอิเล็กทรอนิกส์ ตามมติสภามหาวิทยาลัยรามคำแหง ครั้งที่ ๑๒/๒๕๕๙ วาระที่ ๕.๓ เมื่อวันที่ ๑๔ ธันวาคม ๒๕๕๙

ประสานนโยบาย หมายมุ่งปฏิบัติ
ยืนหยัดในหน้าที่ สร้างสามัคคี
ชี้ทางพัฒนา..

www.plan.ru.ac.th

โทร. ๐-๒๓๑๐-๘๑๑๖